The Min Kao Daily News, Canton.

中華郵局特准掛號立券按照總包特價寄送之新聞紙

廣州民國日報

中華民國廿二年九月十八日

社址廣州市光復中路七十九號

許可証審字第六十一號

無線電掛號壹弍四八〇
有線電掛號七八弍五

電話 編輯部 壹壹八二〇
營業部 自動機 壹〇六七五

新聞紙第叁壹七四號

今日出紙四張零售小洋五分

總理遺囑

余致力國民革命凡四十年其目的在求中國之自由平等積四十年之經驗深知欲達到此目的必須喚起民衆及聯合世界上以平等待我之民族共同奮鬥現在革命尚未成功凡我同志務須依照余所著建國方略建國大綱三民主義及第一次全國代表大會宣言繼續努力以求貫徹最近主張開國民會議及廢除不平等條約尤須於最短期間促其實現是所至囑

今日新聞提要

永遠不能忘記的今日（一張三版）

東北軍為萬部抱不平（一張三）

百粵民衆紀念九一八（一張四版）

閩軍四師窮追北竄匪（二張一版）

欲雪九一八國恥

請吸紀念國難的

九一八

國貨名烟

妝庄壹毛・技庄半毛・

本公司為提倡國貨挽回利權起見爰創製紀念國難九一八國貨香烟特別剔選上等物質減沽中等價錢以期喚起愛國同胞實行經濟救國乃自（九一八國難香烟 馬占山將軍上烟）出市以來叨蒙各界人士極端歡迎茲値九一八國難二週年紀念更揀選精良新烟大帮運粵氣味芬芳烟葉金黃敢請愛國同胞踴躍購吸（九一八國難香烟 馬占山將軍上烟）以資紀念國難而增愛國熱忱是為至盼●

中國福昌烟公司啓

培英印務公司

擴充仿古宋體字楷書鉛字印刷部承印名片禮帖箋封書報圖畫同學錄銀錢票 工料精良 價值低廉 起貨快捷 無論大小工程約期決不延誤

地址：廣州永漢北一〇八號 電話一一八三三

新宇宙飛來無線電

一頁五年後最近創聞的新紀錄

一九三八年有女飛行家，橫渡太平洋荒島上，因發現男性，舉國騷然，急歸報，立命海陸空軍實力營救，但該男子已認為世界所公有，彼此遂發生爭執，狀至劇烈，隨召集萬國女代表議於國聯會中，惜粥粥羣雌，終無辦法，詎該男子突持鎗自殺以為要挾，如何結果？固出人意料之外！閱者欲明眞相，請明日降臨中華戲院參觀「美女世界」，則一切疑問，當可解決完滿云。

中華

中日戰爭大全

今日九一八紀念放映

減收半價　祇映一天

新華戲院

紀念九一八國難日 今天特映 特選上海戰片

梁賽珍嚴工上講廣州話

今天祇收半價

明天仍然放映聯華巨片

金燄陳燕燕黎灼灼主演

母性之光

昨天四場場場滿座

今日預售明天座券

大德戲院

今日九一八紀念特放映

減收半價祇映一天

明天仍映

古今大戰巨片

夢遊故宮

十九路軍一傷兵

百粵民衆悲憤激昂紀念九一八

市民靜止五分鐘默哀紀念　空軍派機凌空散發紀念品

今日爲暴日佔我東省二週年紀念日、本省各界爲使民衆永矢不忘起見、特于今日上午九時在中山紀念堂舉行紀念會．昨經廣東各界紀念九一八國難大會籌備會分函各團體學校屆時派代表五人出席、至各機關公務人員則雖全體赴會、各工廠輪船電燈局于上午十一時齊放汽笛及電燈放亮五分鐘、市民屆時須停止工作五分鐘、起立默哀、該會昨已派員在紀念堂佈置一切、同時幷請該管德宣分局及憲兵司令部各派軍警到場維持秩序、空軍司令部今日亦派機凌空散發紀念刊物、至市學生抗日運動聯合會、爲擴大「九一八」國難宣傳、除通函各校屆時全體整隊參加紀念大會外、並定於開會後、卽組織宣傳隊、出發市內各地宣傳、以期換起市民抗日精神、查該宣傳隊員、昨已分配完竣、由各校學生分別担任、宣傳日期、定由今(十八)日起、至廿五日止、茲將該會所定之紀念九一八宣傳大綱錄下、(一)本大綱由廣州全市學生抗日運動聯合會執行委員會製定之、(二)本大綱所規定之宣傳範圍、各宣傳隊員不得違反、如有違反或溢出範圍外之宣傳行爲者、當由該隊員自負法律上責任、宣傳範圍、(甲)九一八事件發生之原因及其結果、(乙)九一八事件發生後我國所受之損失、(丙)九一八事件引起國際間之變化情形、(丁)九一八事件與將來之第二次世界大戰、(戊)九一八事件與太平洋國際間之衝突尖銳化、(巳)與九一八事情有關之各種有害於我國的事項、(庚)九一八事件發生後國民應有之責任及努力、(三)本大綱自分發各校分會之日施行、(四)本大綱如有未盡事宣、得由廣州全市學生抗日運動聯合會執行委員會修改之、

未能歸趙璧　我不厭干戈

九一八國難紀念錄　鄭所南句題　民國日報　陳濟棠

對外協會告同胞書

西南各省國民對外協會總會爲「九一八」國難二週年紀念亦發出敬告全國同胞書、原文云、同胞們、今日是兩年前暴日強佔我東三省之一日、現在失地已歷兩載、失地範圍且日益擴大、在此極沉痛的二週年紀念當中、吾人應作何感想呢、溯自九一八事變發生後、全國人民莫不以誓死抵抗、武力收復失地爲惟一主張、不幸在獨裁者操縱劫持下之南京政府、未能依民意而抗日、遷延日久、遂有一週年之紀念、回想去年此日、旣已痛心萬分、而在此又一週年中之總結算可得而列舉者、則東三省未收復、熱河冀北更被席捲而去、討伐僞國之墨瀋未乾、塘沽協定結果、竟予以默認、前此長期抵抗及一面抵抗一面交涉之口號、乾脆的棄而不用、近且進而談中日親善矣、凡此種種、皆第一週年與第二週年間、予吾人以最惡劣之印象、同胞們、如不猛醒、則長此以往、失地之多、將與年俱進、民族前途、何堪設想、現在吾人試將暴日所以強佔東三省、及被佔後所以二年未能收復之原因、作一度之回顧、暴日強佔東三省、實因窺破吾國獨裁軍閥、醉心內戰、排除異己、以窮兵黷武爲能事、益以共黨猖獗、天災流行、國民經濟完全破產、而號稱東北邊防長官之張學良、則以甘受獨裁者利用之故、舍已耘人、置關外於不顧、故乘此千載一時之機會、用迅雷不及掩耳手段、一舉而佔我數萬方里之土地、至於兩年來不能收復失地之原因、則始誤於信賴國聯、徒以鎮靜忍耐勗勉國人、繼則空言長期抵抗、暗中進行妥協、淞滬塘沽兩協定、實獨裁者之一貫方針、至最近之壓迫馮方等抗日軍隊、距離收復失地之目的、更不可以道里計矣、時至今日、同胞們、如甘爲猶太人及第二朝鮮人則已、否則急應一致奮起、先行排除抗日之障碍、然後以整個力量修明內政、實施建設、充實軍備、期獲達到收復失地之目的、同胞們、果欲實徹收復失地之主張、便當以昔日法國人民對亞爾薩斯羅蘭兩失地之態度自處、決不宜倚賴甘心賣國之政府、更不宜趨於消極、作與汝偕亡之歎、庶幾失地可復、國家有復興之希望、否則、年年此日之紀念會、將與日人慶祝滿洲僞國成立會、遙遙相對、甯不傷心萬分歷、同胞們、更勿惑於吾國國力不足以抵抗暴日論、故不能不出於妥協之說、十九路軍之於淞滬、義勇軍之於東北、乃至馮方之收復多倫、事實具在、三日亡國之謬說、早已不攻自破、所患者、局部應戰、接濟斷絕、甚且因抗日而受壓迫、遂至不能持久、故欲收復失地、必先有能領導全國抗日軍隊之政府、而後可、吾國今日雖不少石敬塘劉豫張邦昌、以及秦檜張弘範之流、但矢志願以文天祥陸秀夫張世傑史可法自任者亦復不少、同胞們、果能乘時奮起、以全國民衆力量爲抗日軍之後盾、則抗日軍自不難再接再厲、與暴日作殊死戰、務望同胞們負起主人翁責任、使矢志抗日將領得以澈底從事救國工作也、

毋志國恥　李宗仁題

前事不忘　林雲陔題

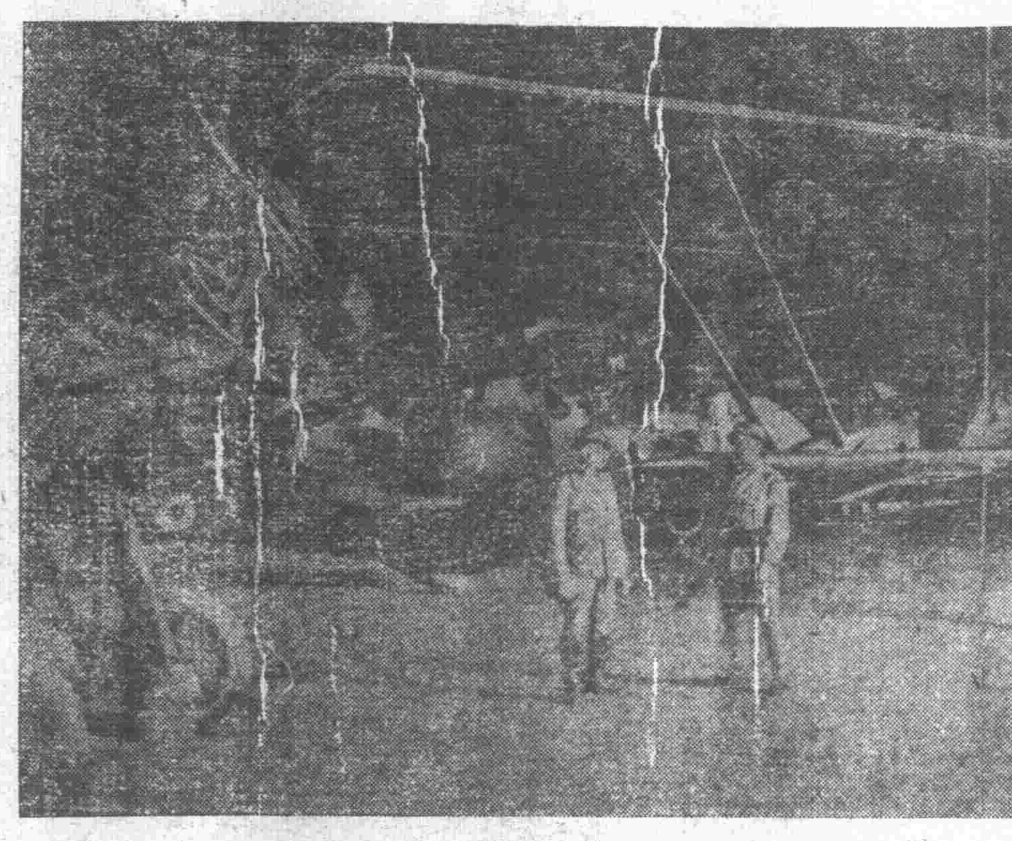

東北數百架飛機竟拱手奉諸敵人

時人行踪

(十七日上海專電)黃紹雄定今離平、聞黃此行先至漢晤何成濬、張羣等後、再轉牯嶺謁蔣、

(又天津電)李儀祉來平、出席華北水利會事畢、十七日赴濟視察、(又北平專電)廿九軍代表蕭振瀛、十六晚乘平浦車由京返平覆命、(又上海專電)瑞典卡爾親王、定二十三日或二十六日赴港、下月二日離港返國、惟離滬前是否赴杭一遊、刻尚未定、(又上海專電)陳文麟十六日到滬、卽訪海軍製造飛機處長曾詒經、携帶前擭借工匠四名、次在滬所購之新旋轉翼、於十六日晚夜車赴京、轉徐修理汀鵠機、(又南京專電)陳儀十七晚九時由滬返抵京、褚民誼今晨七時始由滬抵京、迫汪返京後發電報告始返京、時(十七晚十一時)褚又匆匆乘車赴滬、

非戰會議地點

英代表統通工部局請准其在上海舉行

(路透社十七日上海電)字林西報探悉出席世界非戰會議英代表馬萊爵士、今日向滬工部局討情、請准非戰會議在滬舉行、工部局准否未定、

汪宋離滬返京

汪乘車昨晚已到　宋乘艦今晨可至

(上十七日海專電)汪於午後三時偕夫人陳璧君乘特快車附搭花車返京、曾仲鳴先赴北站同行、(又電)宋子文偕其妻張樂怡、於十七晨十時乘海關流星巡艦先汪赴京、宋離滬知者甚鮮、故行未有人往送、僅楊虎等一二人而已、計時明晨當可抵京、汪精衛雖未偕行、但已於三時十分乘特快車晉京、(又南京專電)汪精衛偕曾仲鳴十七晚九時廿八分由滬返抵京、在和平門下車、逕赴陵園私邸、汪語記者、在滬與宋商經濟委會事、已將章程草案及擴大計劃商定、提本週中政會通過、經委會本週內卽成立、宋已於今晨乘海關差艦返京、明晨可到、孫下星期三返京、在滬晤黃郛兩次、渠因尚有事待理、日內暫不北返、消極說不確、灤東剿匪事、政府已有處置方針、不難解決、曾仲鳴談、汪此次赴滬、主要任務係與宋商經濟委員會事、結果甚圓滿、並促膺白(黃郛)早日北返、與黃末商華北外交云、(又上海專電)汪精衛、孫科十六晨抵滬訪宋子文、會商經委會及美款支配、下午汪訪黃郛、商華北財政及對日外交等問題、汪定十七日晚同宋入京、汪談、(一)經委會將設監委事公開、(二)美款專用於生產興建設、(三)外交方法或有不同、幷無派別、(四)整理華北財政、首當裁軍減政、郛宋商妥、郛卽北返、(五)鐵道部長顧孟餘、實業部長陳公博辭職說非確、蔣作賓明日到京商返任期、

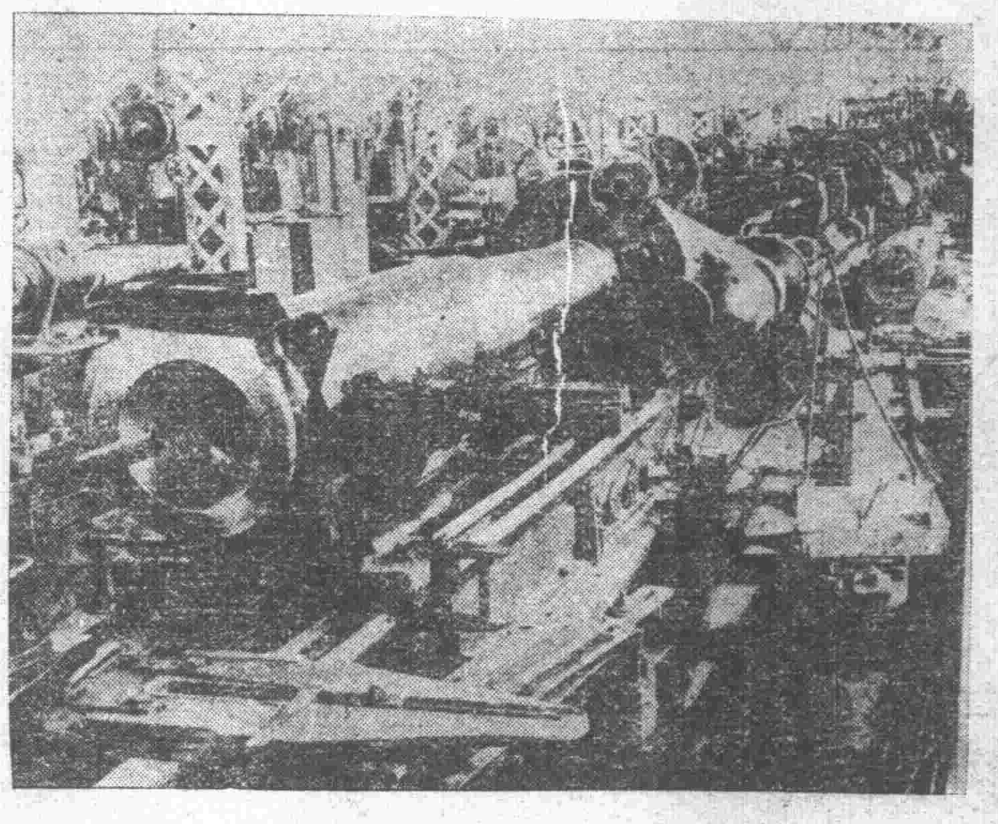

奉天兵工廠內之機器能製廿四生的大炮今已盡落敵手矣

愛爾蘭中止舉行大選

(路透社十七日都柏林電)愛爾蘭總統華賴拉、今日向羣衆二萬餘人演說、聲稱政府與工黨、對各主要問題、已獲得諒解、日內可確立新政策、故現在不要舉行大選、關於聯愛黨之組織、華總統謂愛政府決不許任何軍事運動在黨政治底下發生、華氏對杯葛英國啤酒及查商店事件、極不滿意、謂此舉殊足影响愛爾蘭之政治云、

來論　「九一八」以來之兩個協定

林直勉

誠然，極古今中外之深創巨痛，無過于『九一八』之瀋陽浩刼！官僚酣嬉，市民夢寐，轟然巨響，日軍自燬其南滿鐵道長春線柳河橋，亦卽蓄意經年，有計劃有組織的陰謀毒策實發于深夜之第一聲也。於是頃刻之間，而兵營武庫，而電台機廠，而金融軍政機關，而官員住宅，一一搜掠佔據。又自十九日黎明以至于薄暮，計時之指針未畢一周，而安東，而本溪，而蓋平，而鞍山，而營口田莊台，而開原，而四平街，而長春，而南嶺，而鳳城，而撫順，而海城，而遼陽，而營口，而鐵嶺，而易圖，而公主嶺，而寬城子，縣市城鎮，或要塞凡十有八區。都爲日兵鐵蹄蹂躪殆偏。無論盜刼，寇掠，國際侵畧，奇兵襲擊，失賊之鉅，喪命之多，陷城失地之廣，固已無其前例，而爲時之速尤屬匪夷所思。又二十日隨佔熊岳城廿一日攻奪吉長路與吉敦路，廿二日晨佔四洮路鄭家屯，午佔通遼；廿三日晨佔蛟河，午佔敦化；廿五佔洮南，熙洽郊迎敵軍進佔吉林城又此分兵略地之數日間，皇姑屯遼寧間車站被刼工具，毀路軌；營口站被刼路款，繳軍械，新民被飛機機槍掃射全市；大通枝線被飛機鄉彈毀壞；大虎山被飛機投彈灰燼；通遼四洮路被重砲轟擊；興隆店巨砲轟火車，死旅客；溝幫子被飛機投彈重創；巨流河被理地雷待轟；僥𣹧河經過火車被炸，白旗堡車站被機關砲掃蕩一空；卽此已足想見彼旬日間三省兇災，而民間村落之爲狂恣作踐者，益復不可勝書也。

誠然，極古今中外之深創巨痛，無過于『九一八』之瀋陽浩刼與夫繼此以往之遍地慘難！

此吾四萬萬人之所刻骨鏤心，詔子誡弟，將積世累代而決不忘者，是回國難，是回國仇。自世界十五億人之眼中看去，則自『遼東半島必須佔領』說之倡自陸奧，『征服滿蒙而後可征服支那，』而後可征服世界之倡自田中，乃至於『九一八』之發難，是曰倭人之野心與狂性。

基於事實之表現與是非之公論，暴日罪案鐵定，將永永留存歷史而莫或澌磨。

顧國難也，吾人得而紓之；國仇也，吾人得而復之；奈何巨難未紓，深仇未復，而乃自投於網，充分表現其餒怯之情，苟且之念，任受屈辱，夫城下爲盟而締城協定於淞滬之不已，益繼之塘沽，是回不可洗之國恥。誰召此巨羞以玷我全民族之人格者，曰私欲害剛之當國者也。此其罪案亦將永永留存於歷史而不可澌磨者也。

「九一八」忽忽屆兩週年矣，吾人舉能念念國難與國仇，然國恥未可忽也。西方人士恤言之，侵害他人自由者爲罪，放棄自由而甘受侵害者亦爲罪。彼以餒怯之情，苟且之念，由于私欲害剛，而至于任受屈辱城下爲盟，不恤玷及全民族之人格造成不可洗之國恥者，其爲罪更復何如，故倭人之罪案，世界之猶存公道心者判定之，而我當局者之罪案，我國民而尙有是非之心者必不輕恕之。

昔之肉袒牽羊以成盟者，其必覆亡是懼，苟存宗社，人亦哀其遇而諒之耳。今姑弗論寧爲玉碎不爲瓦全之氣慨，舉國皆然，當局者之口，亦嘗侃侃言之。上海之戰，未見其爲弦斷矢絕也，苟不爲急遽之求成，調度有方，指揮若定，則倭兵絡續送死之不暇，焉能抽去第八師團，泰然北上，不旋踵而又寇我榆關，陷我熱省耶？後此長城之不支，謂誤于淞滬戰之不堅持，有以使然可也。況夫長城之戰，抑又未見其爲境窮力竭也，國難的文獻中，有王葆眞氏致黃郛氏書者，其言曰，攻戰未爲失敗，妥協足以召亡，長城以南之失在守而不攻，在防而不守，遼吉黑錦之失，在棄而不戰，計失地數十萬方里，皆因不戰不守不攻而失之，此非攻戰之失敗明矣；當日軍初入承德之時，寇不過二萬，我軍多至廿餘萬，及時反守爲攻，不難恢復榆熱，乃屯兵長城之下，坐以待亡，予敵人以各個擊破之便，誰尸其咎？……吾不知嘵嘵聲述不得不作停戰協定理由之當局者，曾聞斯類之言否。吾人誠不欲置身局外，徒事責備當局，發爲不負責任之詞，蓋罪實昭然，至少不能逃吾人之筆伐，此所爲於哀痛的兩週年紀念中，重爲我同胞申告之也。

且兩個協定，寧一時之屈辱而已耶，誠又如王氏所言，日人大陸政策在吞中國，決不以長城爲止境；對外屈辱妥協，民氣憤張，足以促起內戰，益招外侮，休戰協定效力何如中日條約與國聯盟約，彼可破壞不顧，此又何能必其遵守？凡此三端，不久之將來，必可證其言中，是又屈辱勿論，貽禍將無已時者也。寧但悲憶旣往，瞻念來日，尤不勝其彷徨慄慄者也！此吾人今日之紀念，總之，遼瀋禍作之日，國難日也；兩個協定簽訂之日，國恥日也。國難，敵人予我者也；國恥，私欲害剛之當局者自召者也。國可亡，民可死，是非終不可泯；明是非，亦一努力也；傷心國難者，其將不薄吾言乎。

湘軍收復贛西陰江

斃匪五百餘　僞師長受傷

南路剿匪總部昨接南昌五省剿匪軍總部來電云、(衛署)鈞鑒、據西路總部來電稱、據屬部陳縱隊長繼承電開、灰(十日)晨出發赴距撫州十里之陰江地方剿共、由午十二時激戰至九時、匪始被我軍擊退、斃匪五百餘、獲各種軍械甚夥、該僞第二師長江(紹元)受傷、爲匪搶救、該匪區業由屬部進駐矣、特聞、何健叩元(十三)、知注特聞、總參寒(十四)印、

失遼陽雨見秋風起　好男兒忍忘國恥

九一八紀念特刊　林翼中

黃河災區視察談

劉瑞恒等乘機飛勘結果　認爲災情慘重亟待賑救

(十七日上海專電)劉瑞恒偕席德炯周象賢十六晨由京抵滬卽往謁宋子文、報告察勘災區情形、幷與各災區當局籌商救濟事宜、謂在飛勘之時、雖瞬息千里、但經過沿途各縣、均盤旋一二週、詳細勘察、故所得結果、足爲實施救濟之依據、魯境壽張陽穀范濮等縣、猶一片汪洋、豫考城堤外邊之支堤及民埝、均已洗刷殆盡、自該堤內脚、直至縣城以東數十里、均遭淹沒、災民千餘、流離失所、目不忍視、冀長垣、豫滑縣、魯灌縣、災情尤重、南岸災區雖廣、災情不及北岸之慘重、各災區陸地旣泥沙成墟、水路又鮮舟通、且乏船隻、施賑實在不易、冀災區離省甚遠、窒碍尤多、至實施賑務事項、已與魯韓復榘、豫劉峙議定、由黃災救濟委會、於魯豫設立施賑機關、會同地方長官、商會、賑會及中外士商、辦理賑物、擬先施衣食等急用品、淹沒田地、幷施放粮種、被冲各堤、短期間施以補救、工賑方面、擬先堵缺口、再行開導水源、修築堤防、又防水救濟委會、於十六日午後四時、召開會議、劉瑞恒等均出席、討論施賑進行辦法及內部組織事宜、(又電)劉瑞恒周象賢席德炯、奉命飛魯查勘黃災、十六晨七時半、由京飛滬、據談、此次災情雖無廿年之大、惟有數縣受災較重、比前年有過之、十一時許訪宋子文、劉周席報告水災最重六七縣、次者魯達廿縣、豫十一縣、冀三四縣、災民十萬以上、討論施賑辦法、

永遠不能忘的今日

京各界澈底紀念九一八
今日大舉焚燒各項仇貨

(十七日南京專電)首都各界抗日會爲澈底紀念九一八、舉行對日經濟絕交、以制日人死命、定十八日上午十一時在公共體育場、將年來執獲各項仇貨、舉行焚燒、除請黨政機關派員監視、並歡迎民衆參加云、

(又天津專電)平津各界定明日舉行沉痛紀念九一八國難大會、爲防某國人藉口滋事、不舉行遊行、

(又南京專電)交通界息、十五日爲承認僞國週年紀念日、迫榆民開會中祝、張貼標語、地圖將榆關劃入僞國版內、

(又電)日圖賺使僞國接辦長城線郵電、日已明拒我派軍剿戰區匪、僅允派保警往、

(又北平專電)保安隊擬定人數不敷分配、仍可增加、日方對此表示不過問、我方對駐玉田之石友三部僞軍、即將編入保安隊、該部器機頗齊全、足供剿匪之用、編餘者照李際春部辦法、給資遣散回籍、石之代表現在津接洽、已頗就緒、日內開始辦理、

川軍決五路剿匪
出兵六十團

(十七日重慶專電)劉湘十二日召剿匪會、決議出兵六十團、田頌堯楊森各十二團、鄧錫侯十團、李其相八團、劉湘廿團、以楊森王方舟鄧錫侯田頌堯劉存厚分五路指揮、必要時組行營、以郭文欽代行營、糧餉由劉湘統籌、俟中央撥彈二百萬、款百萬到後動員、

晉省禁毒辦法
除下月實行槍決外並在門前釘罪惡照

(十七日太原專電)晉當局決嚴禁毒品、除聲明自十一月一日起實行槍決外、又規定凡吸食販賣丹料者、無論已犯現犯、均于門首釘罪惡照、表明吸食或販賣字樣、以示懲戒、嗣後再犯者、加等處罪、

交部調解郵潮

(十七日漢口專電)交部代表余森文、十七日抵漢、定十八日會同郵「總會代表陸亦士楠樹獎調解郵潮、

鐵路二次貨展
決雙十節在京舉行

(十七日南京專電)二次沿線貨展會、決於十月十日在首都青年會舉行、除令各路趕運已徵集貨品、並派員佈置、此次展覽係採十路分館制云、

英工程師來華
試驗中英通報機

(十七日上海專電)英國馬可尼公司派工程師亨脫來華、接洽試驗中英無線電台通報機、件現已到滬、惟機件尚未到齊、雙十節前尚難通報、

滬土布運動會
已在民教館開幕

(十七日上海專電)市社會局等九機關發起之土布運動大會、十六日下午二時假市民衆教育館開幕、同時并開放土布及儉約兩覽展室、

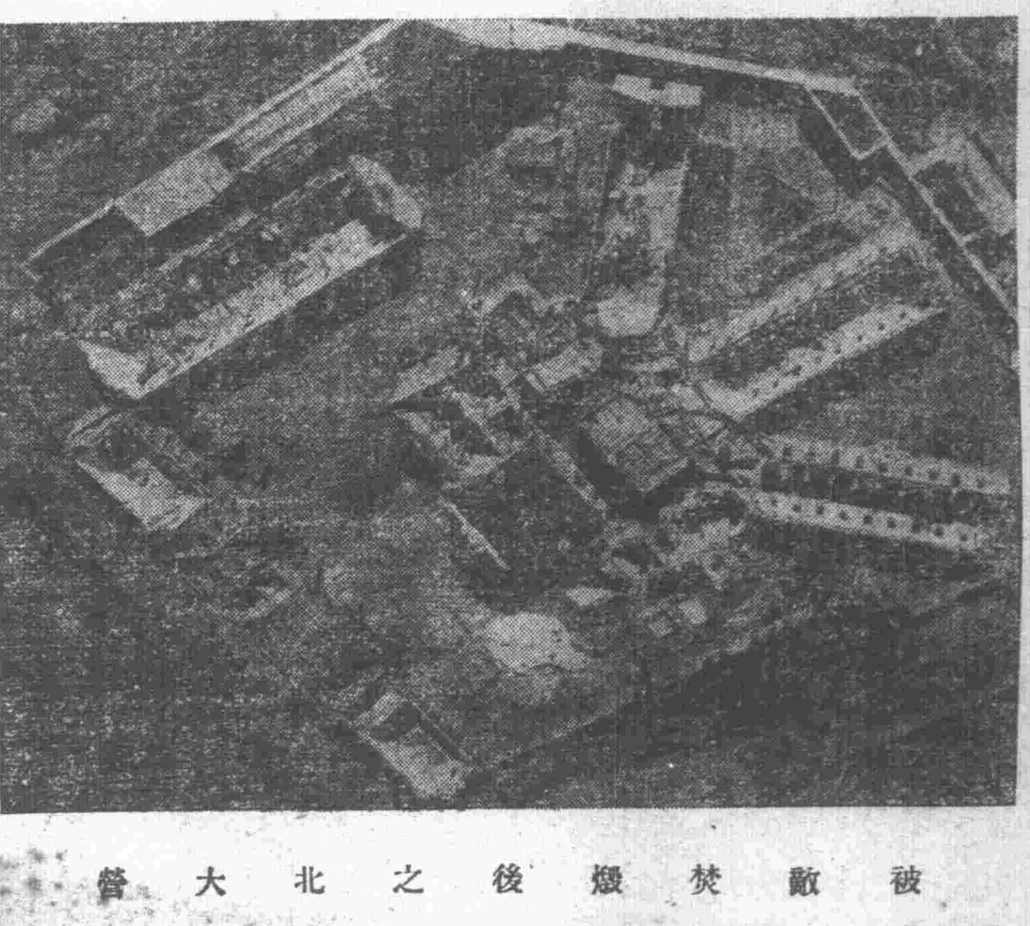

被敵焚燬後之北大營

國難兩年來的廻顧與前瞻

來論

劉紀文

一

『九一八』的國難，我們已含淚忍痛承受兩年了，在這兩年來，中國在對外不抵抗主義的情勢之下，已到了支離破碎萬刼不復的境地：東北四省已淪於異族，淞滬一帶已多化作坵壠，察邊灤東已變爲匪窟，數千萬同胞經不得已變了日本帝國主義者之奴隸，奮鬥犧牲的抗日將士與無辜被害的戰區同胞，已永久成爲無主的游魂。同時獨裁者勢力日益抬頭，黨治的基礎，日受其摧毀，共匪日漸坐大，民生的痛苦，已日益加甚，反觀手握最高軍權的當局仍擁兵自固，置身事外，藉剿共而避地于廬山，願一般無恥政客不斷的奔走趨承惟恐或後，『不抵抗主義』或爲南京政府已定的國策，在他們這種亡國思想之下，他們只思擴展獨裁政治鞏固其垂絕的政權，只圖大借外債，以供其揮霍，國難雖然已經忽忽地受了兩年，我們所見所聞，那一件不是令人怵目傷心的印象。

二

在國難兩年來，在獨裁軍閥統治下的中國，可謂無一而非失敗，無論外交政治及經濟建設各方觀察，我們都找不出一些差強人意的，就外交方面言，在「九一八」事變初起時的情勢，我們的外交策略，原可採用強硬的外交，向日本提出最後通牒，限令日軍一定期間撤退，否則聯合全國上下一致以武力收復失地，即不然我們也應該運用政治的外交，一方面聯合被壓迫民族，及反帝國主義民族，公開做反日的鬭爭，一方面利用各帝國主義者互相的對立以牽制日本對我國的暴行，乃抱持不抵抗主義者的南京當局不此之圖竟採用所謂法律的外交，根據國際條約以乞憐於國聯及各強國的同情和援助，不知在經濟恐慌普遍到全世界的今日，歐美各帝國主義者已自顧之不暇，於是一再宕延，致成僵局，若非當局者甘心誤國殃民，何憒憒竟至於此極！

而且中國是黨治的國家，其外交策略的決定，應看清黨的對外主義和外交政策，從本黨的對外主義方面看，本黨的對外主義就是民族主義，民族主義的內容，一方面是要國內各民族一律平等，一方面是要國際間各民族的一律平等，所以總理說：『世界上有兩種人一種是三萬萬五千萬人，一種是十二萬萬五千萬人，這十二萬萬五千萬人是受那三萬萬五千萬人的壓迫，那此壓迫人的人是逆天行道不是順天行道，我們去抵抗強權，才是順天行道。我們要能夠抵抗強權，就要我們四萬萬人和十二萬萬人聯合一起，我們要能聯合十二萬萬五千萬人，便要提倡民族主義，自已先聯合起來，推己及人，再把各弱小民族都聯合起來，共同打倒那二萬萬五千萬人，共同去用公理打破強權，打破強權以後，世界上沒有野心家，到了那個時候，我們便可以講世界主義。』此外在總理的遺囑中說，『余致力國民革命凡四十年，其目的在求中國之自由平等，積四十年之經驗，深知欲達到此目的，必須喚起民衆，及聯合世界上以平等待我之民族，共同奮鬥，』由此可見本黨的對外主義，在實現民族的自由平等，而他具體的方法，便是喚起民衆聯合被壓迫民族，以平等待我之民族，共同打破強權反抗帝國主義，根據本黨對外主義而產生的對外政策，當然也是在於求民族平等和國家的獨立，在第一次全國代表大會議決者有下列各點：

(一)一切不平等條約，如外人租借地，領事裁判權，外人管理關稅權，以及外人在中國境內使用一切政治的權力，侵害中國主權者，皆當取銷，重訂雙方平等互相尊重主權之條約。

(二)凡自願放棄一切特權之國家，及願廢止破壞中國主權之條約者，中國皆將認爲最惠國。

(三)中國與列強所訂其他條約，有損中國之主權者，均須重新審定務以不害雙方主權爲原則。

在第二次全國代表大會宣言中，對外政策更有下列堅決的表示：『對外當打倒帝國主義，其必要之手段，一曰聯合世界革命之先進國，二曰聯合世界上一切被壓迫之民族，三曰聯合帝國主義者本國內大多數被壓迫之人民，』由此，可知本黨的對外政策也是在於打倒帝國主義，恢復及確保中國的主權。

我們看它，自『九一八』以來，寗府當局，不獨不能遵照黨的主義去聯合世界上被壓迫民族及以平等待我之民族，共同打破強權，反抗帝國主義，而且依附乞憐於帝國主義以至屈辱投降於帝國主義使重重剝削中國之自由平等於無餘！他們不獨不思遵照總理的遺訓喚起民衆以求達到取銷一切不平等條約及壓迫熱血沸騰的民衆及抗日戰士，以求促成簽訂上海塘沽兩次的賣國協定。我們試覆按兩年來寗府的外交進行，何一而非背叛總理違反主義的行爲，我們欲在這種利己的反革命的執政者統治之下，求中國的自由平等，豈不是做夢嗎？

三

次言中國兩年來的政治，寗府在這兩年的政象，較國難以前更卑汚腐敗，實毋待言，我們現在所舉述的，是根據本黨的政治主張，以與寗府的政治設施作一比較的觀察。

總理在他手訂的建國大綱中說『……其次爲民權，故對於人民之政治知識能力，政府當訓導之，以行使其選舉權，行使其罷官權，行使其創制權，行使其複決權，』……：我們由此知道總理在政治上的主張，首先便是尊重民權，要使人民能自行管理政事，掌握政權，以人民爲國家的主體，他認定軍閥是民權政治的大障碍，是剝削民衆的惡魔，所以他不獨主張打倒軍閥，并要根本消滅軍閥制度，確立民主制度的基礎，所以在本黨政綱上關於民權有明白的規定：確立縣爲自治單位，自治之縣，其人民有直接選舉及罷免官吏之權，有直接創制及法律之權●實行普通選舉制，廢除以資產爲標準之階級選舉●確定人民有集會，結社，言論，出版，居住，信仰之完全自由權●根據黨的主義與政綱，及總理平素的主張，我們可見本黨所努力以求實現的政治，是三民主義的全民政治，胡漢民先生在『論所謂法西斯蒂』一文中有透闢的論斷說：『……：孫中山先生的政治目的，在實現三民主義的全民政治，這不同於資本主義的議會政治，也不同於飽爾希維克的階級專政，更不同於法西斯蒂的賢明的獨裁它由於直接民權與間接民權的互相爲用，達到全民的共有，全民的共治與全民的共享。……』這種客觀的結論，是完全根據世界的大勢，中國的特有國情和政治的原理得來的，除非我們不是總理的信徒，不是三民主義的實行者，或許不是中國國民，那就無話可說，如果我們是中國人，又是總理的信徒，并且是三民主義的實行者，我們就應當毫無思疑地，反對歐美的虛僞的民主政治，蘇俄狂妄的無產者專政，和意德反動的法西斯蒂獨裁，我們唯一的政治路線，只有三民主義的全民政治，我們應當確信它是世界政治的極軌，政治理論的根本的礎石！

我們看吧，近年來的中國政治，是甚麼一種政治，執政者雖自稱爲總理的信徒，但他們實行的所謂政治，却與三民主義漠不相關的，他們所實行的只是反動的軍閥統治，在這國難中的兩年，他們且更進一步橫暴恣睢的欲盲目的效法意德做成其個人獨裁。軍閥和獨裁本來是一個孿生的產物；從前曾一度做過黨的軍事領袖，現在既續漸蛻變爲軍閥，則在這軍閥統治下的局面，其獨裁政治之實現，已屬顯然可見的事實。

本黨自從民國十七年十月宣告訓政時期開始，頒布訓政綱領，本期依照總理的三民主義政治的路線，有所建樹，完成法治的基礎，而達於民治的正途，乃不幸新軍閥以國府主席及海陸空軍總司令的威權橫加故障，致使三民主義政治的發軔，僅爲曇花一現，『九一八』國難發生以後，獨裁軍閥更野心勃起，急亟地欲以「偷天換日」的手段，以篡奪國民黨的黨權，組織所謂『藍衣社』向國民黨半公開半秘密的襲擊，企圖暗殺一切忠於三民主義的信徒，一切民權主義的運動者，以圖鞏固擴展其獨裁權勢，該社的組織原則有三：

1●屏棄虛僞的民主集權制，仿法西斯蒂行社長獨裁制，——上級對下級無何等義務，下級對上級絕對服從。

2●份子受社長支配一切，以免少數幹部操縱把持，形成尾大不掉之勢——

3●使各級幹部與羣衆，信仰唯一的領袖，不致互相猜忌——一切大計，取決於社長賢明的獨裁。

我們單是把三條的組織原則，和本黨的民主集權的組織比觀已是如何的根本衝突，本黨的主義是國家爲民族的需要而存在，而不是民族爲國家某一時一人的畸形權力的發展而犧牲；是要求全民的共治而不是獨裁專斷的統治，是要摧毀資本主義的統制主義，求社會生存全民共享，而不是要去鞏固壓迫者的壁壘，我們無論何時站在黨的三民主義的立場是必要反對這種反動的組織，站在民族國家永久利益的立場，也不能不起來作嚴重抗爭的，三民主義在今日獨裁的軍閥手中，總算遭逢了一度絕大的刼運，我們要挽回三民主義的刼運即須打倒獨裁這是根本不兩立的。

四

再其次我們試談談國難兩年來的經濟建設，說到建設，我們真不知從何處說起，其實我們年來所見到的只『經濟破壞』沒有『經濟建設』南京政府殘虐壓搾人民以求吮吸膏血以滿足獨裁者之大慾，種種事實早已羅列於吾人之前，在此情勢之下，罔能實行生產建設寗非自欺欺人？惟獨裁者的傀儡宣傳家，却日新月異製造漂亮口號，一時說養成人民生產能力，才能抗日，一時又說不能以武力抗日，應以國力抗日，其他如復興農村，以建設求統一等口號，真是層出不窮，但人民看見的是相反的事實，這些『冒辯而僞』的宣傳有什麽用？寗府固厲行公債的政策，吸收民間現金，都市中金融之用轉因失其靈便，生產機能，日趨消失，而農村亦因現金涸竭而失其調劑，重以捐稅苛繁致農村更日陷於殘破，農民無路可走，於是只有挺而走險，流於盜匪之一途，寗府不圖經濟建設而只圖經濟破壞，致匪共之勢日益膨脹，這又是兩年來最大之惡果。

總理曾明白指示我們：

『建設之要首在民生，故對於全國人民之衣食住行四大需要，政府當與人民協力，共謀農村之發展，以足民食，共謀織造之發展以裕民衣，建築大計劃之各種屋舍，以樂民居，修治道路運河「以利民行」。』其關于實行民生主義的主張與計劃，在本黨的政綱及建國方略中，規定尤爲詳盡。寗府當局若不是甘心叛黨，有一點實行經濟建設的用心，則人民可安居樂業，何致弄至民窮財盡，一至於此。

近年以來，南京政府在獨裁軍閥統治下，舉借國內債項已達十二萬萬，在這偉大的債項中，我們沒有見過有一些是用於生產建設的，除了當局者窮奢極侈的享樂外，其餘就完全用於內戰的軍費，據南京公開發表的財政報告，歷年的軍費均在百分之九十以上，而政費却不及百分之五，其所謂經濟建設之內容，可以概見，公債剝剝與捐稅剝削的結果，吾人只見軍權日漸擴張，而這種軍權擴張的用途，却不是以保護國土之安全，以在鞏固私人之地位觀干『九一八』以至于今日，其不抵抗主義的一貫的抱持，固彰彰明甚。

南京政府這種橫征暴斂的直接受害者，大部份是屬於貧苦的農民，近年以來，農民受天災的禍害，已不勝其苦，今復加以獨裁軍閥及其經紀人官僚地主土豪劣紳等重重壓搾其不致于流離失所，爲共匪所利用者幾希，故吾人日言剿匪，而匪勢日漸坐大，不知中央當局者實做了促進匪勢的推動機了。

國內抽剝已窮，獨裁軍閥乃轉移而爲國外的舉債，六月間成立的五千萬金元的美國棉麥借款實爲之先河，從此我國經濟命脈更牢繫於外人之手，吾國人民更從何處求得其生路呢。

五

南京政府在國難兩年來的罪惡，如要分析列舉，誠恐罄竹難書，玆只就紀念『九一八』國難中的感想，指陳在獨裁軍閥統治之下，所以致國難日益深重的叛黨禍國的諸重要事實而在這些事實中，我們所見到的，不獨民生凋敝，匪勢日張，民衆所受之痛苦，有甚於滿清時代，而且連續爲中國訂立賣身契約，使東北四省陷于淪亡，數千萬同胞，變爲奴隸，三民主義實遭受着空前的刼運，故我們今日不言救國則已，欲言救國即應澈底抗日恢復國土，以求中國的自由平等！

打倒軍閥獨裁政治，確立黨治基礎，而達于民治正途！

清剿匪共，并發達生產設建以裕民生，

這三種工作是一致的整個的，無所謂輕重之分，也沒有先後之別，國難時期至今已達兩年，其間我們的工作，因事實上種種之障碍，所能完成的，確屬不多，現在我們的責任應該更切實地負起來，爲打開這國難的難關而盡一些力！

『自由不是人家給予的，自由是自已起來爭取的』同胞們！在嚴重的國難期中，我們應牢記這句話呀！

＊ ＊ ＊

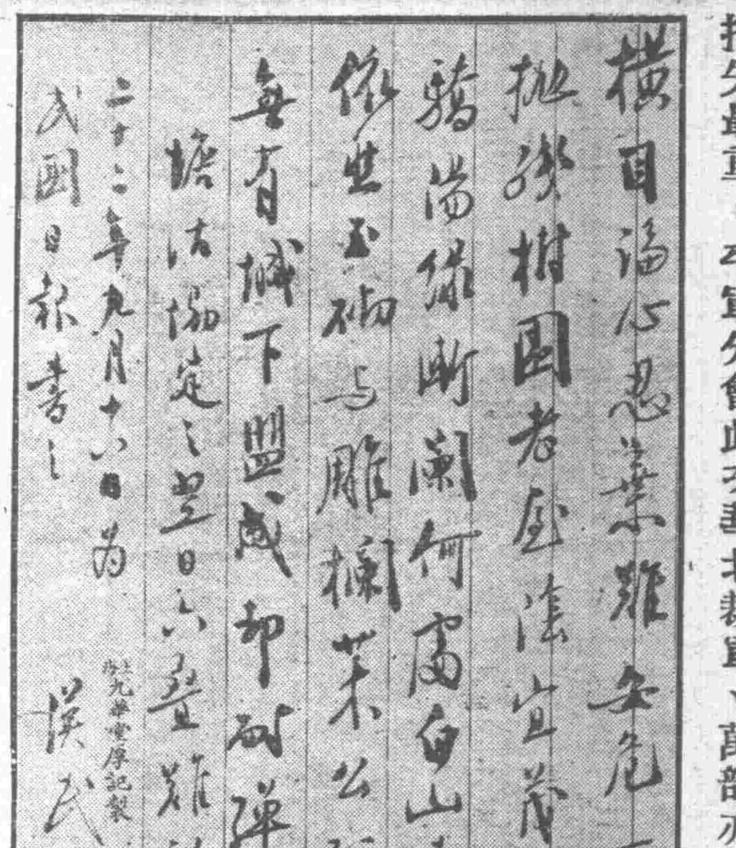

萬部抗日功高被裁
東北將領憤恨不平
一部份將領擬擁萬出而反對
方吉等部已聯合平方有所顧忌尚未敢用兵

(十七日天津專電)熱河之役、東北軍以萬福麟部抗日功高損失最重、平軍分會此次華北裁軍、萬部亦居多數、一部分將領、擬擁萬出而作梗、聞連日萬宅有會議、一說馬占山亦被邀參加云、

(又電)今晨十一時熊斌宋哲元秦德純先後赴居仁堂謁何應欽、商日藉口趙登禹進駐沽源、日機發散傳單將飛張轟炸事、討論頗久、宋表示沽源係察地、李守信係土匪、剿匪日不應干涉、何氏謂昨晤矢野柴山、均表示應由我自由處置、已電關東軍將我方意見轉陳、希望勿干涉察軍剿匪、現仍會商應付辦法、午刻未散、

(又北平專電)馬占山以檀自新李忠義兩部、刻分駐延慶及懷安一帶、十六日特派員前往慰問、檀自新明後日來平謁馬、

(又電)方振武、吉鴻昌、鄧桂林、在獨石口確已聯合、近有進攻熱河豐甯趨勢、處置辦法、迭經秦德純何應欽熟商、因所有顧忌、大致非至不得已時、仍避武力解決、

(又電)宋哲元原擬明日返張、刻因軍分會二十例會須討論處置方吉兩部辦法、將改廿一或廿二離平、據蕭振瀛談、余日前南下係赴滬、未往牯嶺、北上過京時曾謁汪、談華北問題、日前北方情形極爲複雜、地方又多事、誠非國家之福、廿九軍趙登禹師現停沽源待命、并未前進、宋主席俟一切接洽竣事即可回察、

義軍襲擊平瀋路
擊斃敵護路軍三人
東路亦被匪滋擾

(十七日北平專電)十六日義勇軍襲擊平瀋路、敵護路軍死三、客死二、

(又上海專電)莫斯科電、中東路東段鬍匪復行滋擾、故蘇聯駐哈總領已向僞重提抗議、請緊急設法恢復該路安寧、

海測局長易人

(十七日上海專電)海岸巡防處長吳振南辭海道測量局兼職、海部派劉德甫繼任、

閩蔣參觀海籌

(十七日福州專電)蔣光鼐十七日下午偕林知淵羅亞赴馬江海籌艦視察、蔣談此行僅一時許之參觀、閩北大軍圍剿赤匪、着着勝利、匪經向老窠敗回、已請南昌行營迅即南進夾擊、以期早日肅清匪氛云、

平漢醫衛會議
昨日開始舉行

(十七日北平專電)平漢路整委會十七日舉行全路衛生醫務會議、到各段站醫院會員負責人卅餘人、由總務處長蕭聞叔主席、議決關於經費事務醫務藥械及衛生保護等方面案件多起、第二次會議定期明年再召集、

閻令保護古佛

(十七日太原專電)大同雲崗古佛被毀事、閻錫山已電令大同縣府及當地駐軍妥加保護、若再有不法情事發生、即爲該地軍政長官是問、

西路總部移贛

(十七日長沙專電)西路總司令何鍵、定十八日移駐萍鄉、委吳家驥爲後防留守主任、各界準備熱烈歡迎、

明珠

即日放映滑稽偵探驚險諧趣新製名畫

一幕比一幕有趣 一幕比一幕緊張

荷李活美人羅烈達揚主演 格蘭威特拍演

三樓的秘密

異想天開之情節 出類拔萃之演員 震心駭魄之驚險 連環不絕的笑料 輕鬆奇妙的表演 造成這本大喜劇

歐美留學生辦 **越華中學**

校址：越華路正南路都府街(電話)第一一六二六號 校舍幽雅，設備妥善，交通便利，膳宿俱備

班別：初中半費生，高初中預備班生

試期：隨到隨考 市小高小及格生完全免試 凡會考畢業生一律免筆試

校董：李仙根 李漢魂 胡繼賢 馮銳等 校長伍朝光博士

鎮海學校招男女生

設初中組(各)授中英數特重英文)升初中組升高中組各授予中英數理化等課程教員俱係富有學識經驗者男女膳宿俱備(附設英算商科職業夜班)校址廣衛路 一三一一申

教廳立案 **思思中學** 新校舍落成擴充班額

私立思思中學校啟事 敝校新建校舍於德宣路(中山紀念堂前)工程告竣謹於九月十日遷入辦公如荷賜教按址遷達此啟 (三)六一一申

續招高初中暨小學各級男女生 新校址：德宣路(中山紀念堂前) 八三一一申

省立第一職業學校續招新生 (科別)印刷製版科農產製造科(報名日期)九月十六日止(考試日期)九月十七日上午八時起(報名處)教育廳內本校辦處事

廣南職業學校續招新生 (日)測量特別班(夜)公務科測量科建築工程科本校各科教員均富學識經驗并任各機關要職畢業後擇尤介紹錄用索章即寄 校址海珠路濠畔街五〇一申

教廳立案 **越山中學續招高初中男女生** 級別：高初中一年級初中各級轉學及升高初中預備班生 校址：德宣西路電話：一三五八零膳宿俱備校長司徒優

越山中學啟事 本校盧校董衍明捐助初中免費學額一名現定即日起至九月底止為報名期間(試期另定)凡經本校考驗適合(一)家境貧苦無力向學(二)成績優良(三)體格強健三條件者即給予此學額其所應繳各項費用均由盧校董代繳(每年一百元)至初中畢業為止凡欲投考此學額者希即到德宣西路本校報名可也 四五一申

教廳立案 **南京中學校招生** 初高中一年級新生 初高中二三年級轉學生 初中一二年級春季轉學生 小學一二三四五六年級新生及轉學生 正校惠愛中路桂香街 第一分校西關逢源大街 第二分校中華中路師古巷 九七申

修文音樂院 招長期函授學員 收短期面授學員 本院陸續增編中西音樂講義教法新穎名噪遐邇之神童薛基廣便是成功學員之一◉院址廣州財廳前◉附設中國樂器行專售正確樂器樂譜 (二)六一一申

省教育會國語講習所招生 畢業：四個月 時間：逢星期一三五晚上課 學費：全期四元 報名處：教育路本會秘書處 報名：九月十八日截止 七六一申

東山志遠小學續招男女生 (級別)初小一二三四年級(校址)東山署前路六十一號粟園 (膳宿俱備) 校董會主席劉既漂 校長潘鳳笑 九四一申

移風美術院 招男女學員特別人體畫高級人體畫科實用畫科初級石膏像木炭畫科中小學校教員普通畫研究科自由選擇研究科 院址廣州市仙湖街司徒左巷九號二樓 院長陳士潔 四四一申

投考廣東軍事政治學校深造班學員 凡未取錄者請於九月十五日起至二十一日止攜收據到新豐街自治人員養成所同學會取回證明文件幸勿遲誤 (二)五一申

文德馬路 **新亞學校** 續招各級男女新生 **補習班** 升高中 升初中 **各級招新生** ▲英文部各級尚有少數學額仍可插班 ▲英美國人教員四位担任教授英文 五六一申

廣州日文專修館招生 九月二十日開學 大日文講師謝求生講授 三個月畢業 閱章報名處教育路四十八號二樓本館 五八一申

生育節制法 本醫務所出售生育節制法一書係蘇儀貞女醫師所著專為產育過多之家庭指示確實有效之方法以減免家庭及社會之苦痛焉存書無多購請從速 南關海味街十七號蘇儀貞醫務所啟

廣東軍事政治學校招考第二期新生考試委員會啟事 凡在本月十五日以前報名投考各生未經檢驗體格者須於本月十九日正午以前來校檢驗合格者二十日放榜其未繳驗并定於廿二日及廿三日兩天每日上午八時至十二時在本校筆試候期榜示此啟 八八一申

教廳立案 **廣東中學續招高初中一年暨初中小學各級男女生** 本校經已開課新生報名隨到隨考中小學畢業生免試貧苦學生酌減學費 校址：中華北路尾大北門口 電話：一四三二八膳宿俱備索章即寄

市一中招升高初中班男女生 報名：九月一日起 閱章：越秀山麓本校及各大書局 待遇：成績優異者可免試直升本校 (三)八一申

西堤惠愛 **大新公司 各貨秋季大減價** 大幫秋季衣料用具 五光十色特別平賣 西堤天台增聘羅慕蘭顏思莊顏思德陳皮朱晉泉陳醒章陳恭鸞奏藝 電話一三七九三

五層樓 **南越酒家** 茶式新穎 佈置堂煌 天然風景 消遣無雙 報効雀捐

通行德記僑商模範長途汽車有限公司開股東年會 本公司定國曆九月廿三日下午一時在太平南路新亞酒店八樓開第三屆股東會選舉董事及核數員凡我股東請依時出席幸勿放棄除函達外特登報通告 九六一申

先妣孔太恭人之喪遠荷賁臨唁弔執紼厚誼隆情歿存均感恐叩謝未遍謹登報肅鳴謝悃 棘人植 劍泉 梓卿 承重孫伯棠 仝叩 〇七一申

張辛齋 徐玉英 結婚啟事 辛齋玉英於中華民國二十二年十月一日舉行結婚所有一切繁文縟節概行免除親友饋贈亦敬却謝肅此通告諸希鑒原 八六一申

買地 本校買受許申堂用陳玉記名向兆和公司購置宅地一段坐落廣州市河南十名沙園埠林大畧即鳳凰崗前桃源自編餘字面積六十井又買瑞草堂宅地一段坐落廣州市河南沙園埠林大畧即鳳凰崗前新桃源買斷兆和公司自編成字面積六十井均定九月廿五日交易如有與此地有數目轇轕者仰即向賣主理安一經交易與本校無涉 四邑旅省中學校白

國民革命軍第一集團軍總司令部啟事 國家養才原期濟世難志士効忠之日會前在燕塘軍事政治學校第一集團軍教導隊第八路教導隊四標營四軍幹部教導隊畢業及派往十九路軍服務者為數甚多查久經訓練心存黨國惟時過境遷不無散置殊非國家養才之道亟宜急事調會早為之所使國無遺才士能酬志黨國前途實深利賴茲自本月二十日起凡屬上列四項人員希攜同證書及最近四寸半身相片二張到燕塘軍事政治學校報到以資辦理此啟 七四一申

太古倉貨主注意 本會現經接收市商會行使執監委員職權關於提取太古倉存貨現經商定辦法定期九月十八日開倉限二星期內出清貨物 惟因從前登記手續多未完備茲為辦理敏捷起見特再從新登記 由即日起限至國曆九月廿四日截止各貨主不論從前已否登記一律務須依限將置本單及提貨單到晏公街市商會調查科取表填注蓋具店章寄行登記將來領証時並須繳費及填具志願書即由本會發給證明書以便提取倉貨登報通知幸勿逾限自誤此告 廣州市商會改組委員會啟 〇六一申

德醫務所遷址啟事 本醫務所因德國藥房洩電被焚致遭波及茲特暫遷二沙島珠江頤養園內仍由柯道傳霖兩大醫生照常應診恐病者未及週知有勞跋涉特此廣告 九三一申

德國藥房股東公鑒 本藥房於本月十日被火經於十六日開股東會議惟因召集時間過速股東列席多未攜帶股票故未足法定股數不能成立正式股東會議即改開股東談話會并即決定九月廿六日星期二下午四時仍在西堤大新公司七樓覺天再開全體股東會議商決一切屆時務請攜帶股票出席事關重要幸勿放棄為荷 八四一申

廣東合作總社籌備處徵求社員啟事 查本社徵求社員經已開始除呈由省府通令公務人員認股入社以資倡率外凡廣州市內民衆均歡迎加入以收合作之益如欲認股入社者即希就近向後開各銀行取閱章程填寫社員入社登記表照章繳納股金取回收據可也 計開代收股金處 廣東省立銀行(長堤) 廣州市市立銀行(長堤) 廣州市市立銀行永漢支行(財政廳前) 金華銀行(永漢北路) 番禺縣農民銀行(惠愛東路)

中國國民黨中央執行委員會西南執行部通告 第十三號 為通告事查九月二十一日爲先烈朱執信先生殉國十三週年紀念日曁照中央規定紀念儀式應於是日由各地高級黨部召集全體黨員開會紀念各機關團體學校可派代表參加不放假本部定於是日上午九時在中山紀念堂召集廣州市內全體黨員及各機關團體學校開會紀念除分別函令知照外仰各黨員屆時出席為要特此通告

廣東全省第六次水上運動大會通告 本會定九月廿一至廿三日在廣州水上體育會舉行每日入場劵普通二毫學生劵一毫惟須有學校函件證明方得購買特此通告 四九一申

廣州市將軍前天香書屋 (一)「初中動物學植物學衞生學」三書又有「現貨發售」并徵求教員賜教共同訂正(二)製就新定本年度中小學生成績登記表格廉價發售(三)「教育之路」經出三次特刊歡迎閱者 二九一申

廣州市防城學會徵求會員啟事 逕啟者茲定於十月十五日以前為徵求新會員入會登記期凡防屬留省學生有未入會者請至鹽運西路五號三樓本會登記為盼 九一申

市立第三中學招升高初中男女生 插班 校址惠愛西路 經已開學隨時 成績優異者得直升本校 九五一申

奉准設立 **三中學續招新生** 本校增開班額續招初中一年級男女生各一班升初中預備班一班暨附小各年級生 (校址)西瓜園官祿路 校董會主席李懷霜 校長沈振中 (三)九一申

長城中學招男女生 高中普通科一年級初中一年級生有證書者免筆試高中初中二三年級轉學生升中級生英文班高初各年級生尚有學額仍可報名另招高初中半費女生各廿名 校址西濠街 (六)二一申

中國新聞學校續招新生 日班各系，夜班政治班，尚有缺額，續招新生，校址：八旗大馬路， 校長謝英伯 一〇一申

中華民國廿二年九月十八日　廣州民國日報　星期一　第二張　第一版

古政局日趨混亂

全國罷工欲推翻現政府
美聲明不干涉古巴內亂

（路透社十七日夏灣拿電）古巴亂事仍趨險惡化、國內商業均告停頓、因美商均要求現款購貨、貨款亦須先交、政局實日趨混亂、目下全國罷工風潮、目的係欲推翻現存政府、前總統塞斯華斯之衛兵五百名、仍佔據國民旅舍、但當局已斷絕彼等之糧食、並向彼等下哀的美敦書、限於十八日前降服、否則將包圍剿滅、駐古巴美大使今日又復聲稱、美國決不干涉古巴內亂、但倘美僑生命財產被亂黨危及、則美陸戰隊將登陸保護美僑云、（又路透社華盛頓電）美政府料古巴政局於廿四小時內必發生嚴重變化、亂黨領袖能否應付危局、恢復治安、爲美國現極注意之事、

閩軍窮追北竄匪

劉師復在順昌殲匪百餘
毛譚劉盧四師向北推進

閩北共匪自經十九路軍痛剿後、現已開始潰竄贛北閩西、延平尤溪以南各地、已無共匪踪跡、其原駐延平之劉和鼎師、自奉命追擊後、即啣尾窮追、于昨日復在順昌附近之洪田與僞第五師羅炳輝部劇戰一晝夜、卒將匪軍擊敗、斃匪百餘、獲械七十餘枝、殘匪已向夏陽夏茂等地退竄、閩省緊張局勢、已回復寧謐狀態、而一般人對閩軍政之現狀極爲注意、茲將昨十七日接福州來訊、關於該省軍政各情十大端、彙錄如后、（一）連日剿匪軍事進展、共匪主力、向北竄逃、總部對閩北赤匪 決以毛譚劉盧四師會剿、已佈置清楚、即可發動、（二）防城司令部、依照計劃、連日分派各部隊前往西北各要衛及于山烏石山屏山各處、開挖大規模戰溝、并決于兩個月內、籌款二十萬、築環市近郊砲樓二十座、（三）六十一師副師長張勵十二日召集晉各界談話、議決在泉城東北、建砲樓七大座、及其他方面、亦作防禦工事、（四）閩北赤匪潰敗後、省漏輪已照常開駛、（五）全省交通會議、昨十一日開幕、會期五天、對發展福建全省交通事業、將有具體辦法、（六）團務處以各區團務進行、殊有加以改革必要、特裁撤各縣指揮官、改置督練官、增練後備隊數萬人、（七）思明工商學聯合辦事處、係屬非法組織、昨經市政處解散、陳福星轉解法院辦理、又中山學教職員聯合會、自受警告、自動停止活動、（八）財廳刻已發放各機關八月份欠薪、民廳設救濟難民臨時辦事處、籌劃給養、擬先將一部份難民、先行送下游晉江等縣收容、（九）第一艦隊陳季良、親率海籌楚謙海寧江寧綏甯來閩協防、現均泊馬江、（十）福州商民已向外埠購貨、市情漸安定、

九一八二週紀念
明恥教戰
[illegible]題

連城之役

前月閩西共匪、傾巢侵犯連城、其經過情形、已迭見報載、記者昨晤由前方歸來之某軍官言、連城之役、共匪以數千之衆、圍攻朋口、我軍吳營奮勇抗敵、鏖戰兩晝夜、奈以衆寡懸殊、遂被陷于共匪、吳營長康鑑亦被俘虜、據逃回之傷兵言當時官兵混雜、本不易認出誰爲官長、惟吳營長不欲倖逃生、當匪首詢問時、直認係營長吳康鑑、匪以吳尚在青年、不信其爲營長、吳乃取襟章示之、匪始信無疑、乃詢吳何以在淞滬抗日則如此轟烈、此次與我們作戰、何以見敗、吳慷慨答曰、我非不能戰、不過你以數十倍之衆、重重包圍、且彈盡援絕、徒手作戰、死無益耳、如予以子彈、當必取你殘命、匪首始爲之咋舌、乃將吳營長綑解江西匪巢而去、又吳部之連長某、當危急時、奮不顧身、與共匪血戰、後以形格勢禁、知不能免、乃歸家持槍先擊斃其妻子、免被共匪所辱、然後再走返前線、督率士兵與共匪肉搏、同歸於盡、其慷慨激昂殊可欽佩也、

對外粵會

五次執委會

西南對外協會廣東支會執行委員會、昨十六日下午三時在該會會議廳召開第五次會議、出席委員徐乙垣、馬佩、陳燦章、易峯雲、江劍凌、列席委員余棒堂、主席徐乙垣、紀錄易峯雲、（甲）報告事項、（乙）討論事項、（一）常委提議本會上月十五日通電擁護西南執行部灰電主張、請追認案、決議追認、（二）常委提議本會分別電賀姜司令及王孔司令就職請追認案、議決、追認、（三）本年九一八國難紀念本會應如何舉行案、決議、（一）張掛布標、（二）派徐委員乙垣江委員劍凌出席紀念大會、（三）派易委員峯雲偕同職員分乘汽車散發傳單、（四）關於最近墨國排華事件應如何表示案、決議、交常委會審查辦理、（五）執監聯席談話會應否定期舉行、決議、定每兩月一次、

川黔代表

先後抵粵

川黔兩省自相繼發生內戰後、西南當局爲調解內爭、共圖救國禦侮、前曾派西南政務委員麥煥章使川黔調解聯絡、迄半載於茲、川黔兩省政局、旋先後奠定、兩省亦先後派員來粵、奉商一切、現川復派代表余維一、黔派代表毛景周、再行來粵、計余氏於十六日由川抵省、毛氏則已抵省多日、致兩代表此行來粵任務如何、刻尚未蒙見示、聞係聯絡西南黨政軍事、及請示川黔善後云、

集思園設農校

陳總司令提倡農民教育

一集團軍總司令陳濟棠、爲提倡本省農業建設起見、最近特在市區石牌附近之棠下鄉開一集思園、該園地廣四百餘畝、日來對於園林果木之栽植、業已蔚成大觀、現陳氏以附村落之教育未能普及、特令該園主事人員在園內開辦農民學校一所、講授改良農業之科學方法與技術、藉提高當地農民知識、刻下該校已定明（十九）日舉行開學禮、附近農民報名入學者極爲踴躍、

繆培南入贛行程

昨日由韶抵達南雄
今晨由雄乘車赴庾

總部參謀長繆培南、奉陳總司令命派入贛參加第一軍追悼剿共陣亡將士大會、繆氏於十六日偕同獨三師長李漢魂、第五師副師長李振良、政訓處副主任李鶴齡等、由省乘車赴韶、各情經誌昨報、頃據消息、繆氏此次奉命入贛、原擬沿途視察各地防務及巡視英德、是以駐防該處之獨四師第一團長潘彪、該縣縣長何迺奭、事前聆訊、均親至站前迎候、詎車抵英站時、繆以大庾追悼會期已迫、未便躭擱、乃乘車逕赴韶關、於即日下午四時三十分抵步、獨四師師長鄧龍光、西北區公署各長官及曲江縣長鍾廷樞等、均於事前抵站迎候、繆李各長官下車與鄧師長等晤面後、隨即聯同赴西北區公署休息、即夕由李師長設筵歡讌、至昨十七日即由韶雄公路管理處派定汽車四輛、在站等候、備爲繆等赴庾之用、繆參謀長等遂於上午十時分乘汽車赴南雄、經於即日下午三時到達雄城、在該處駐宿一宵、決於今（十八）日首途赴大庾、聞繆參謀長此次前赴大庾、其任務除參加追悼勳共陣亡將士大會外、並奉有陳總司令任命、俟抵大庾後、宣示陳總司令二期勦共方畧、現贛南各將領、已陸續抵集大庾、

黃張兩師

回固閩粵邊防務
嚴防閩匪西竄南圖

當閩中軍事緊張、贛共匪傾巢圍攻延平尤溪之時、閩主席蔣光鼐、十九路軍總指揮蔡廷楷、會商請陳總司令濟棠、派兵推進閩省腹部、協助剿共、俾注全力殲匪、以收迅期肅清之效、陳總司令據情、亦以閩粵兩省唇齒相依、自應派兵援助、切實聯絡、以期迅殲赤氛、故業經擬定圍殲共匪計劃、電令推進閩西之獨立第一師黃任寰、及戍防粵邊之第五師張達部、挺進入閩協助圍勦、黃張兩師奉命後、黃師長經飭令所部相機前進、張師亦準備沿邊推進、策應前鋒 在黃張兩部援師正在挺進中、而犯閩延之匪、已告慘敗、狼狽北退、有沿閩西南竄回贛之圖、陳總司令接據軍報、以犯閩共匪果爾南竄返贛、則粵省邊防自不能防範稍懈、予共匪突然下襲之機、故日昨急電令黃張兩師中止推進入閩、仍回駐閩粵邊陲各地、而張師則亦暫緩挺進、而鞏衛興寧梅縣、與閩西龍岩之十九路軍及贛南第三軍互通聲息、聯成一氣、現黃張兩師、業已回防、積極建築攻防工事、相機防堵匪擾、閩粵邊防、邇來已固若金湯、穩如磐石、

……一軍鞏固贛南……

贛西僞八軍匪部、日前紛由遂川萬安闖犯贛南、業經防軍獨立第二旅陳章部將之擊潰、頃據軍訊、則匪一縱隊司令余漢謀、以贛江以西、爲贛南屏障、故除檄調獨二旅陳章全部進駐以厚防力外、並電飭一軍駐省主任潘應鏊、趕購大批佈置攻防工事器具等運贛、以便重新建築贛西防務、

廣州民國日報九一八特刊
毋忘此日
余漢謀題

湘川加入

籌備西南民航

股本將增至二百萬
一個月內徵集足額

西南五省民航公司籌委會、自於日昨在財廳二樓會議廳開首次籌備會議後、對於內部組織與工作分配、資本額之規定等等、均經該會議詳細商榷決定、各情已見報載、頃據消息、該籌備會自於日昨一度會議後、各項事宜、大致已決定、并于十六日各工作人員已到籌備處工作、積極進行一切查其首要工作、爲先行徵集股本、其徵集辦法官方佔六成、民佔四成、並規定粵省負担五十萬、閩桂黔滇各負担廿五萬、臻足一百五十萬元之數、該公司爲使西南民航早日實現計、決於一個月內由各省派出代表分頭徵集股本、以利進行、又記者昨晤黔省代表張蘊良、據稱、爲貫通西南各省交通起見、特於日昨分函川湘各省當局劉湘何健等、徵求加入西南民航、該兩省當局甚爲贊同、將來亦必一致加入、屆時原定資本額一百五十萬、必將增加爲二百萬元、因增多兩省、事實上購機亦必增多、始足分配、總而言之、西南當局積極發展交通建設、使西南各省造成全國各省之模範云云、

九一八兩週年紀念
還我山河
[illegible]題

吳奇偉收復崇仁

斃敵七百餘衆
殘衆竄退宜黃

朱毛諸匪前次謀竄贛北、遂傾其全力分由宜黃崇仁南城之處北犯、南昌剿匪總部急調大軍堵擊、共匪遂不得逞、潰回宜黃崇仁一帶、頃查南路剿匪總部昨接南昌行營電告、大致畧謂企圖北犯之赤匪僞第一五軍團、自去月尾旬被吳奇偉諸部擊敗潰集宜黃崇仁後、尚徘徊該處、圖最後掙扎、迨至本月佳（九）日再飭吳軍推進、於真（十一）日抵達崇仁、乘夜設防將匪三面包圍、文（十二）日晨匪軍發覺即派出大隊三千餘匪衆、出與我軍接戰、雙方接觸一晝夜、斃匪七百餘名、匪軍乃全線崩潰、紛沿蛟湖竄回羅坊橋宜黃一帶、吳軍遂即收復崇仁、是役奪獲匪槍四百餘桿、刻在搜索殘餘中云、

積極籌設各地船來農產稅局

委定五邑瓊崖潮梅各局委員

財政廳爲挽救農村經濟、特舉辦船來農產品雜項專稅、設立廣州、潮梅、欽廉、五邑、瓊崖五局、除廣州局已成立外、五邑局委員亦已委定梁敬義、關沃泉、林奮吾三人爲委員、瓊崖局已委定賴超萬、何公輔、鍾英茂爲委員、潮梅局已委定劉公義、張守直、黃景昌爲委員、其餘欽廉局委員三人、今日亦可委定、各委員奉委後、準備一二日內即分途赴江門海口汕頭等地、擇址設立五邑瓊崖潮梅各地船來農產品專稅局、依照章程抽收船來農產品專稅、各局未成立以前、該項稅款、暫由海關代征、查此案係月前由農林局長馮銳、向省政治研究會提議、經省政府研究、會決議交經濟組審查、經議決關於抽收洋米特稅、應即舉辦、其他各項挽救辦法、分別交各該組研究、並函省政府執行、省府准函後、即議決令行財政廳遵照施行、茲將省政府函、及南海農會請求稅收船來農品稅電分錄如下、

政研會公函

逕啓者、據本會會員馮銳提議挽救農村經濟崩潰之具體辦法一案、當經發交經濟組研究、旋據該組將研究結果、提出本會第九次會議討論、議決、（一）關於抽收洋米特稅、應即舉辦、所收得之稅款、指定撥充爲農民銀行基金及救濟農村之用、其稅率以不使米價超過歷年最高額爲標準、但每担最少抽收一元、（二）關於其他各項挽救辦法、分別交各該組速行研究、紀錄在案、相應檢具原提議書、暨經濟組研究意見、函請貴府採擇施行爲荷、此致廣東省政府、計送挽救農村經濟崩潰之具體辦法一件、經濟組研究意見一件、廣東省政府政治研究會、

南海農會電

南海農會請徵洋米稅

「銜畧」鈞鑒、年來外國農產品入口數量激增、尤以洋米一項爲最、以致我國農村經濟、受絕大打擊、本年西北江各處早造禾稻、並不甚豐、按諸經濟原則、穀價當無低賤、而事實適得其反、穀價低跌、爲數年來所無、農民叫苦、甚至每年所得、除去田租之外、竟不敷食肥料之支出、農村經濟破產、勢所必然、我政府當局、厲行三年施政計劃、正以發展農村經濟與農村爲急務、而不料竟有此險惡現象、考其原因、實緣洋米源源輸入、大量傾銷、致土穀莫能與之爭衡、若不急圖挽救、則農民之困苦頗連、尤有不堪設想者、挽救之方、首宜抽洋米入口稅、以關稅政策防止外國經濟侵畧、使土穀得以提高、農村經濟得以復活、懇請迅予施行、不獨國家之幸、全國農民皆受其福、臨電不勝禱盼之至、南海縣縣農會叩、

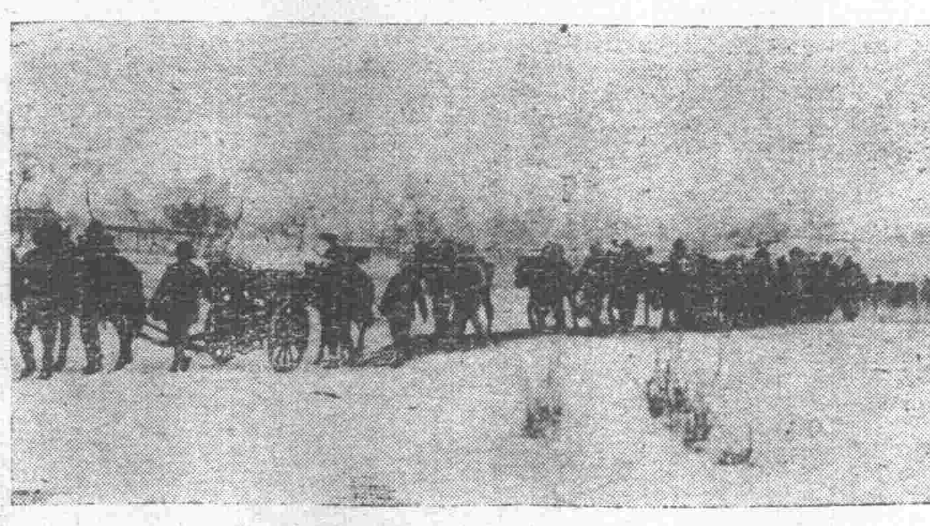

在冰天雪地中猶繼續前進孰謂東北無人

桂機今日飛粵

空軍部準備歡迎

空軍司令黃光銳以二十日爲航空紀念日、特定是日舉行空軍大會操、昨經柬請各軍政要人屆時到場觀禮、頃黃氏以桂省航空處長林偉成、已派出分隊長李一飛于今（十八）日率戰鬥機十一架來粵參加、爲表示歡迎以盡地主之誼起見、特飭屬屆時齊集機場歡迎、是晚並設筵歡宴、

緝私處將成立

財政廳長區芳浦兼處長

奸商偸運進出口貨物、影響稅收、亟應組設緝私總處、專司緝私事宜、特着第一科長伍新三草擬組織章程、由高等顧問梁致廣參加意見、現該項章程、業已擬具交第四科長方德華審核、組織內容、除設處長副處長各一人外、下設三科、由艦隊司令部撥緝私艦七艘、鹽運使署撥三艘、歸處管轄、担任緝私任務、緝私隊開暫定一營或二營、至總處處長則由區氏自兼、副處長聞亦已內定、

縣市人口調查經費

由地方款撥支

本省各縣自辦理調查人口後、各縣已先後成立縣人口調查事務處、積極辦理人口調查事宜、關於縣人口調查處經費由各該縣市地方款項下撥支、其經費預算之編造辦法、應由縣市政府妥編、呈省事務處轉呈民廳核准、即依照數目由地方款項下支撥、民廳爲此昨令行各縣遵照、令云、查廣東省各縣市人口調查事務處組織章程第八條規定、縣市事務處之經費、由縣市地方款項下撥支、所有關於編造預算決算辦法、亟應明白規定、以資遵守、茲定以後各該處經費預算書、應由縣市政府妥編、呈請省事務處轉呈本廳核定後、再由各該縣市列入地方款支出計算表內彙編辦理、除分行外、合行令仰該縣長即便遵照云云、

經濟會議規則

不日公佈

財政廳爲救濟全省不景氣、及設法整理金融、經決召集經濟會議、會議規則已由高等顧問梁致廣起草、呈區廳長芳浦核奪、一俟該規則修正後、即可公佈、並決定集會日期、惟綱

義勇軍分途擾敵

藥王廟一役敵中地雷斃二百
除奸隊炸斃朝陽敵機場場長

東北義軍近復活動、惟消息阻隔、難得真相、昨駐省東北義軍代表接到義軍活動情形之電告、茲錄如下、電云、（一）藥王廟之役、世（卅一日）日中我軍地雷、死亡二百餘、現二四兩區（朝陽）及東南鄉（凌源）均恢復、日閥退走時、將兩地居民房屋焚燬一空、婦孺燒斃者不下六七百人、狀至慘絕、現天氣已寒、早晚均需棉衣、惟我士卒仍單衣裸足、望早爲之備、（二）我軍東（九月一日）晨佔領三十家子地方、民衆紮彩棚鼓樂歡迎、現正搜索殘敵、俟希堯部開到、即開始向西峯口推進、（三）我除奸隊江（三日）晚炸斃朝陽日飛機場場長山鳥義郎及衛隊兵二人、日人現已將附近居民監視、日滿調查團團員昨日過建平、日兵護衛甚嚴、我軍已議定對策、（四）我軍自佔領赤峯後、瑞峯部亦同時佔領框子山、（園場）聞多倫之日軍、星夜開拔一部來援、同時承德亦開來鐵甲汽車三十餘輛、將框子山我軍包圍、及榮珍參謀長率援軍到、始得突圍退出、計是役我軍傷亡七十餘、日僞軍傷亡五十餘、現已合併留守西二縣（赤峯建平甯城）現新糧已收、軍食無虞、惟衣彈亟待補充、盼速設法（下畧）

粵桂

會剿小蕉坑匪

粵桂邊境土匪、自經兩省軍事當局派隊剿辦後、行將肅清、最近陽山縣政府據報該縣與廣寧縣交界處之小蕉坑、又有土匪竄擾、當由該兩縣會同派隊搜剿、

最後專電

（上海專電）馬占山駐滬辦事處已定廿五日結束、郎官普日內赴平謁馬商結束事宜、

（漢口專電）此間接平電、黃紹雄今晚乘車來漢、平軍分會高級參謀陶鈞同來、黃抵漢與何成濬晤談、有所接洽、即轉潯晤蔣云、

（又電）何成濬十七晨抵潯、午後仍上山赴牯嶺謁蔣、日內仍返漢、

（鎮江專電）蘇省全運會十三區男女運動員共六八二人、男五零一人、女一八一人、本日報到第一第四第七第八第十一第十二等區男二四一人、女八十六人、大會本日起已開始招待、男借住警官校、女宿民教館、大會定十八下午二時招待新聞界、四時召集各區指導員舉行談話會、其未完工作、籌備處正漏夜趕辦中、

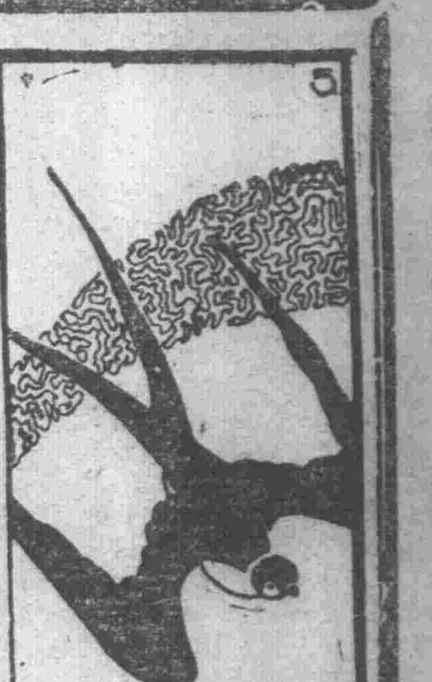

地方

東北江各屬旱象一斑
田畝龜裂晚造成絕望
糙米價格已日漸騰貴

東江各屬、如惠陽、博羅、河源、龍川、和平、連平等縣、自入秋以來、雨量甚少、較高之田、固難插秧、卽底窪者、雖經蒔安、亦已枯槁、晚稻已成絕望、一般農民、叫苦不堪、又據龍川來省之老農云、本年早稻、因天時亢旱、以致收成三成至五成不等、甚者則無收割、農民以早造收成不豐、還望晚造、不料自入秋以來、天久不雨、高位之田、盡成龜裂紋、低下者、雖經多方設法灌水、播好秧苗、現亦已晒枯、晚稻既成絕望、谷價因之日見高漲、又據北江來客談、本年入秋以還、天久不雨、以致田水乾涸、禾稻受此影响、當蒙莫大之損失、如月內再無甘霖下降、則旱災已成、月前之米荒、不難再見、目前祗南雄一縣、糙米價格、已由七元百斤、漲至九元百斤、可以想見、而仁化方面、旱狀尤慘、所有禾田、涓滴皆無、禾稻乾燥着火卽燃、卽月內雖有甘霖、而收成至多不過十分之一而已云、

順德縣 絲展會徵集出品
搜羅各縣出品以資觀摩
定期本年雙十節日開幕

本省出產蠶絲、向以順德爲大宗、年來外銷日減、原因缺乏改良、順德縣政府爲喚起農民改良蠶絲生產起見、特籌辦蠶絲展覽會、擇定縣城省立第二農業學校爲會場、着手籌備、定期十月十日雙十節日開幕、查該縣此次籌開絲展覽會、除徵集全縣農民出產外、並分函南番新等屬及廣州絲業團體徵集出品、陳列展覽、使本縣農民得以觀摩、藉以改進順屬蠶絲生產云

番禺 人口概數
計二三八五六三戶 共七八零四七九人

番禺縣自本年五月成立全縣人口調查事務處、按照實施程序、編釘門牌、調查戶口、歷四閱月、今已告成、計縣屬原分七區今編爲八區、已成立鄉鎮公所共有三百八十一所、水陸戶數二十三萬八千五百六十三戶、男女丁口七十八萬〇四百七十九人云、

海豐 組游擊隊 準備辦冬防

海豐縣地方、自第五師駐防後、迭破匪巢、成績頗著、現該縣府又以冬防將屆、誠恐匪徒伺機竊發、爲患地方、特將去年冬防治安計劃、詳加研究、以便重新再行確定、務使匪類斂跡、閭里安寧、查其計劃中、第一步辦法、每區增設游擊警衛隊三十名、分區梭巡、在未實施時期、先加以軍事訓練、現聞業已着手組織、并限本月底一律成立云、

台山 整頓警政 籌款購置警械
運輸上擬改用馬車 縣府集議討論實行

台山縣設立警察至今已二十餘年、對于警官之委任、每多用非其材、對於警務之推行、每多因陋就簡、以致警政無由發展、縣府有見及此、近乃看察情形、分別整頓、除積極籌備開辦長警補習所、訓練下級人材、以期根本改造外、近復籌款項、購置大幫警械、分發領用、以厚實力、並依照民政廳頒發之設置員警、及支給薪餉各辦法、分別實施、以資整頓、而收實效、（二）省政治研究會員葉敏予、爲補救利權外溢、及提倡畜牧起見、向該會提議限制各縣公路、減少汽車、改用牛車馬車、案經該會加具審查意見、函請省府交由主管機關、通令各縣市酌量逐漸推廣馬車之使用、及研究特種汽車之製造、利用木炭火酒之類、以替汽油、以求根本之解決、查最近台山縣政府、奉此項命令後、對于上項提案、深表同情、特分函各公路行車公司、于昨日假縣府會議廳召集開會、公開討論推廣馬車之使用、及製造特種汽車辦法、以期挽回利權外溢云、

新會大雲山 發現古井
大雲山寺遺蹟 距今已有千年

新會縣城清化五顯兩關沿冲馬路、其第二第三兩段、塡冲築路、乃向大雲山採坭塡冲、歷有兩月、採坭甚多、前日該坭工于鋤坭之際、見土下有橫石數條、將石掀起、發覺下有一井、遂將各石條完全移開、見該井內之水、離井口僅六七尺、寒氣透骨、消息哄傳、鄰近均以爲奇、羣至探看、好事者用繩繫物墜下、量其深淺、計有三丈餘深、並吸水試嘗、非常冰冷、羣莫知該井係何代開鑿、何時封閉、互相猜測、昨訪員前往探看、見發現之井、係在該城大雲山文昌宮故址右邊路隅、井上封土俱是傾積之坭、約有二尺餘高、該井口係長圓形、井內全用紅粉方石砌成、上闊下窄、約有三丈餘、形似藥坎、水色不清、連日經鄰近吸用、水漸涸竭、大約水源不甚佳、查該處原屬大雲山寺地、往日寺宇宏敞、僧徒衆多、迨後逐漸縮窄、直至現在、僅存百分之五、至此井當係大雲山僧寺千年舊物、至因何封閉、及封閉於何時、何人、實未知其詳、現自此發現後、往觀者、紛至踏來、絡繹于道、有謂此爲妖井、往日曾建塔於上鎮之爭語、卽現下移置西山中山公園之塔、其建築地點、距離現下發覺之井、有二三十丈、此井實非原建塔地、所謂妖井、實屬無稽云、

恩平 籌辦電燈
二屆參議就職情形

恩平城電燈公司籌備有日、現經將該公司工場等建築完竣、該公司爲趕緊實行安置電燈起見、業於本月八日、派工人紛紛赴各馬路、建立燈桿、加緊工作、以期早日完成開電、準此以觀、則恩平城電燈、不日可大放光明、（二）恩平縣參議會第二屆參議員、前經民政廳指定、昨十一日正午十二時、舉行就職典禮、是日各界來賓、計到縣政府、縣黨部、縣教育會、縣中學校編練處、國醫支館、醫生公會、各區公所、各鄉公所、各區黨部、各區分部、各工會、各墟商會、縣城商會、恩中學生會、縣立圖書館代表共六千人、由梁縣長監誓授印、各參議員舉右手宣誓畢、監誓員致訓詞、繼演說者有縣黨部代表何玉成、自治科丘樹元、編練處郭伯強等、均淋漓盡致、演畢、由甄參議員連琮致答詞、旋鳴炮奏樂、禮成而散、

廣海 保護漁區
設立自衛軍 撥魚捐充費

建設廳前爲發展廣海漁業、特設廣海漁業管理所、頃查建廳、現以廣海一地、前爲匪盜出沒淵藪、現雖經派隊、則平、爲防患未然起見、特組設廣海自衛軍、藉以保護魚販、并爲發展漁業、特將以前征收各捐、一律撤銷、祇征魚類捐費、俾輕漁民負担、得征魚類捐費款、一半則撥爲自衛軍經費、其餘則爲建設漁業之用云、

鶴山 五區鉛礦
批准商民開採

鶴山縣屬第五區白水帶羅漢徑地方蘊藏鉛礦、礦苗甚盛、該地商人丘煥章前具呈建設廳、請准承採該礦、經建設廳令飭委員張君盤、鶴山縣長覃元超前往查勘、現據復署謂查得該礦區係屬官荒、並非民業、面積約五頃餘、該廳據復後、以事屬開闢本國富源、昨已批准該商民設定礦權、實行開採云、

雲浮 築路近訊
白雲腰公路 展築雲白段

雲浮縣白雲腰公路、自奉令改爲省道南路第四幹線後、關於展築雲白段路基工作、極爲緊張、該縣呂縣長近日馳赴沿路線各鄉村、按段巡視、加以督促鼓勵、而築委會各委員亦復分途出發設計興築、開第一段縣城至茶洞蒲竹運路基、計二十餘華里、上月已告完成、關於建築橋涵各工程、亦已由建設廳招商承投、不日動工、現第二段白石至萃塘路基、亦於九月一日繼續開工、沿路應徵路工、多至二千餘人、肩摩轂擊、相屬於道、工程不日亦可完成、

招投工程

台山旅美邑僑建校公所招投台山縣立中學高中校舍第一期工程、本公所建校第一期工程計圖書館博物館紀念堂合一座女生宿舍一座、定期國曆九月二十日正午十二時在台山城本公所開投、工程如有志投充者、請先到本公所或廣州靖海路西三號李卓工程師事務所或香港文咸街嶺海銀行取閱圖則章程以便屆時競投可也 九月一日 二四由

廣東高師同學會啓事

本會前因建築會所蒙各同學分任捐募并承熱心諸君樂助幸觀厥成惟前發出捐冊及收條簿仍有未繳回者以致無從結束現本會議決（一）前發出捐冊及收條簿無論捐欵多少或有無均限於本年九月三十日以前繳回若捐得欵項一併附繳（二）前發出捐冊及收條簿如有遺失須於本年九月三十日以前報告本會註銷（三）前發出捐冊及收條簿由本年十月一日起概作無效此後不得憑簿捐欵等議除分別函知外特此通告

十八甫河傍街 貞信大押照常營業

中華海員工業聯合總會啓事

本會印信石章茲因林蔭生等携去經常會議決另刊啓用呈奉中央執行委員會西南執行部准予備案所有會務並議決由黃玉書梁國英羅貴生負責辦理仍在廣州市長堤廣東海員支會內設處辦事謹佈週知并聲明林蔭生等携去印章即日取銷本會文件非有黃玉書梁國英羅貴生簽發概作無效此啓

民國廿二年九月十二日

徐識生整理

男子游水有阻 頑固白毒 賢囊腫痛 及帶醫

以上各症保証十二天全愈

醫館在廣州市萬福中路二百廿五號 第一軍司令部對面

萬國大旅店改組新張廣告（本月三十日開幕）

本大旅店 訓練有方 新張伊始 銳意改良 傢私佈置 企候增光 全部更新 富麗堂煌 擴充廳房 水喉冷熱 地點適中 空氣充廣 利便往來 廚師製饌 侍役招呼 可口精良

地址長堤海珠路口……

聘請張香生大律師爲本旅店常年法律顧問

遺失聲明

啓者軍醫周日廣現遺失空軍司令部所發七零四號圓形証章一枚除呈請注銷補發外特登報作廢

聲明作廢

本月十五日晨被賊竊去衣鏢等物及民政廳第十三號証章一枚除呈報查緝補發新章外合併聲明作廢 張伯寬啓

廣州分廠開張廣告

本公司織造國貨水駕歐織造公司仙花牌線衫價廉物美久蒙各界人士樂用茲擴朱營業利便客商起見開設分廠于廣州市貴客光顧幸留意焉

本分廠 廠址濠畔街一二六號 電話一〇二一一六號

番禺縣農民銀行啓事

啓者本行爲奉行廣東三年施政計劃扶助農村經濟調劑金融而設經於七月二十二日開幕啓業專辦一切農村放款低利貸出經營滙兌按揭及一切銀行業務存欵利息從優光顧諸君請來行面商格外克已此啓

各種存欵利率於左

一儲蓄存欵週息四厘 二定期存欵週息三個月期四厘六個月期四厘半九個月期五厘一年期五厘半 三往來存欵週息二厘

行址惠愛東路番禺學宮 電話一三七九五

優生養蜂場附設 養蜂函授學社 招生

養蜂採蜜爲獲利最厚創辦最易之新興生產事業凡欲增進個人經濟能力者請早加入本社研究◎簡章函索附郵二分◎社址廣州南岸環翠園二號

全市各大學中學生宿舍蚊帳已由財政廳前昌興新街丁卜蚊帳店依度製備並減價一個月

直往海口北海船期（有客牌）

永利快船 準夏歷八月初二日落貨是日下午清關啓行 貴客搭船附貨新向代理處接洽無任歡迎

廣州市代理福泰行西堤德興街十號電話一五七六八

香港代理和合航業公司 干諾道西廿五號 電話二〇〇九三

鮮荔枝紅茶

著名創辦 獨家專有 鮮香甜濃 潤肺養顏 新上市

每斤一元二毫四 送禮佳品 半磅庄每罐一元 一骨庄每罐五毫

各種名茶〇〇酒樓茶室函銀惠顧〇〇格外克己

光復南路打銅街 電話 天馨茶莊啓

新華 電話一五七一六號

即日放映聯華影業公司巨片 陳燕燕 黎灼灼 金焰 **母性之光** 卜萬蒼先生繼三個摩登女性後之傑作

下期放映英德兩國合作品 歐洲影后呂倫夏飛主演 **桃花村** 全部英語對白歌唱

中華有聲影院 西濠二馬路 電話一〇〇三八

今日九一八紀念特映 **中日戰爭大全** 減收半價祇映一天

明日換映霍士空前製 與女兒國同樣偉大的 **美女世界** 是預測未來的女性 敢問一九三八年的女性是怎樣的？

天星有聲戲院 永漢南路太平沙 國曆九月十八日放映

抗日戰事悲壯巨片是日九一八特別放映一天劵價一律折半並加開映六場

（血路） 錢似鶯 王春元 合演

▲日場 十二點正 一點半 三點十五分▼ ▲夜場 六點半 八點正 九點四十五分▼

下期九月十九至二十日映 **中國大偵探** 二集

永漢 派拉蒙的廣州大本營

（國曆九月十六日起映）派拉蒙宮闈艷蹟趣情片 **御苑瓊宵** 羅宮春色的男女主角合演 佛德烈馬殊歌羅德高路拔

景色偉大 表演細膩 艷噪天下 香聞萬里

下期放映 **鷹歌** 鐵定廿三日映 萬獸之王

明珠聲片戲院 長堤海珠前 國歷九月十七至二十日映

全部恐怖離奇怪誕驚人名畫 **三樓的秘密**

下期廿一日起映 女星梨蕊馬安桑演傑 明比賓及利力合大作 **母慈子孝**

新國民有聲大戰片院

（九一八夜日放映）抗日戰事愛國巨片 **（孤軍）** 是日大減券價 一毫 二毫 三毫 四毫

明天換映教育大衆影片 **感化院** 沒祇香沒生顏祇活 有艷有命有唐有力

南關青片映院

今日續映全部海軍大劇戰力抵抗大名畫 **奄甸戰史**

下期九月十九日映 樂聖柯路祖信主演全部名曲名畫 **（思）（親）（曲）**

長壽有聲影院 西關長壽路電話一一三五七（即日放映）

滬戰背景 實地寫真 鎗林彈雨 炮火硝烟 震人心胆 奮起熱血 國難聲中 唯一鉅片 **共赴國難**

同場加映 蔡將軍前方訓話（上海戰史）

九一八國恥日即今天本院門劵一律收半價（是日影六場）（明天換映）**城市之夜**

模範有聲畫院 十八甫路

國曆九一八國難紀念 特別選影天一公司偉大出品 全部廣州話有聲戰事炮火連天驚心動魄血肉相搏驚天動地偉大國產五彩巨片 **（戰地二孤女）** 胡珊 李麗蓮 合演

下期續映 場場滿座驚人特製名畫 **天堂幻鳥**

一新映畫戲院（十八甫路）國曆九月十五至十八日映

全部肉搏驚心動魄海戰鉅片 **炮聲艦影**

下期九月十九至二十日映 世界著名最大郵船衝冰山失事驚險巨片 **鐵達尼遇險記**

西堤影戲院 西濠口大馬路

（今）（日）九一八紀念 放映 **十九路軍（上海殺敵記）** 加映 **熱河大戰**

中山戲園 自動電話一四二九二號

九一八 **國恥紀念** 放映 **（東北義勇軍）血戰史**

中國戲園 自動電話一二九二五號

（是）（日）**國恥紀念** 放映 **（東北義勇軍）血戰史**

大德聲片戲院 院址中華南路 電話一二六六九

今日紀念九一八國恥 特別選映抗日戰片 **十九路軍一傷兵**（是日特別大犧牲日夜場俱收半價）

（明日照舊放映）**夢遊故宮**

海珠戲院（演日月星班）

九月十九日 （日）出頭 淒怨劇王 **冰山火線** （夜）出頭 四本 **火燒阿房宮**

海珠位 日一元二 夜二元六 特別位 日八毫 廂房 夜一元六 散廂位 日四毫 夜一元

嘉禾位 日二毫十 夜五毫 男共和 日一毫 夜毫半 女共和 日一毫 夜毫半

惠愛大新游樂場 九月十八日

◎京戲場演天喜女京班 （日演）正德帝 雷萬春 （夜演）珠簾寨 馬金殿

◎粵劇場演大觀女劇社 （日演）義釋孝盜 （夜演）背解紅羅四本

◎影畫場 影 玉梨魂

本場劵價 （日）普通位 毫 對號位 毫 （夜）普通位 毫 對號位 毫

西堤大新天台游樂場 九月十八日

◎新派劇 （日演）（夜演）桃花運 情與義的分際

◎粵劇場 （日演）（夜演）鴛鴦女 落地雷公後集

◎影畫場 富人的生活 胡蝶主演

◎技擊場 （少林武藝）女子走鋼線

◎跳舞場 陳娟娟 何理梨 張舞柳 跳舞

◎特別劇場 羅霞蘭 陳皮 朱睿錄 陳恭鸞 顏思莊 顏思德 陳醒章 李保倫

便宜……便宜……便宜……便宜……便宜……便宜……便宜……便宜……便宜……便宜

$1元－4角＝6角……便宜否？

（購書）　（贈券）　（實費）

大東書局

廣州永漢北路・・
財政廳前・・

敬告：各級學校，各圖書館，讀者書：

金風送涼，各校都已開課了。敝局為促進教育，獎勵讀書起見，特於此時舉行秋季廉價贈券三十天，藉答各界一年來提攜愛顧之盛意　總理云『讀書不忘救國，救國不忘讀書』際此秋高氣爽，正我們埋頭研讀之時。大好廉價機會，幸弗錯過！

贈券簡則

一 凡購本局本版圖書滿毫銀一元者再贈實銀書券四毫（多購多贈　奇另不計）
二 凡購外版圖書滿毫銀一元者再贈實銀書券一毫
三 凡購文具儀器博物標本理化器械均廉售九折不贈書券
四 凡預定雜誌以及報名入本局舉辦之法律函授學校者均減收九折
五 廉價期限自九月十六日起至十月十五日止決不展期
六 中小學教科書廉價辦法已於七月十日公佈故不再贈書券

江南紙張之特徵

紙上有「江南」水印

江南製紙股份有限公司所出各種紙張久已風行海內外為各界人士所樂用。整令內每隔一二張紙上向透明處照之必有「江南」二字水印。包外又貼有福祿商標紙及歷次所得獎譽獎品圖紙故一認便知。而紙張之細潔勻淨厚薄一律尤為江南出品之特徵。

江南海月・印刷信箋冊籍最為適宜
江南連史・印刷碑帖信箋帳簿文書契據最為適宜
江南毛邊・印刷學校講義文稿最為適宜

備有紙樣　函索即奉

江南製紙股份有限公司

事務所　愛多亞路三八號
工廠　上海曹家渡淞北

各埠各大紙號均有代售

江南

海月紙　連史紙　毛邊紙

明　 　星

一舉兩得

●得未曾有●

▲電池既廉美　贈品復名貴▼

購買美國明星電池二節當場奉送世界著名力士香皂一塊

買四節送二塊　買六節送三塊　多則類推

機會難逢　請速購用

美國 **明星牌電池**

品質超羣　風行全球
光明可靠　經濟耐久

在電筒電池界素有明星之譽

各處商店均有出售●●●贈品面領一試便知

省府清查各縣市地方稅捐

以爲分別整理廢除之根據

省政府日前准廣東政治研究會函送會員陳達材提議、廣東省清查各縣市區鄉鎮地方稅捐、規定章程一案、當經省府令飭財政廳審查具復、以憑核奪、現財政廳以章程綱要大致尚屬可行、畧加修正、昨已呈復省府察核、省政府據呈後已批復照辦、茲錄該章程綱要如下、

清查章程

（廣東省清查各縣市區鄉鎮地方稅捐規費章程綱要）（一）廣東省政府爲解除人民痛苦起見、得舉行全省各縣市區鄉鎮地方稅捐規總清查、以爲分別整理廢除之根據、（說明）查本省幅員廣大、捐稅規費名目紛繁、何爲苛雜、非澈底清查、殊難遇知、似應釐定簡章、製就表式、詳確調查、使全省稅捐規費實況切實明瞭、方易分別整理、或廢除之（二）除國省稅外、所有縣市政府及縣內之公共機關（如自治機關警衛隊武裝團體文化機關黨部等）征收款項具有左列條件之一者、均在此次清查範圍之內、甲、國省稅之地方附加、乙、凡對于人民之財產如土地房屋牲畜貨物等物課征款項者、丙、凡對于人民（個人或團體）之經濟行爲、或消費行爲或享樂行爲抽收款項者、丁、凡對于交通機關之運輸及出產物之落地過境課稅捐者、戊、凡以支付公共經費之故、強制人民分担此項費用之義務者、己、凡事業在法令上原非具有獨占性質、而由該機關或團體專營或批商承辦使之獨占經營、而抽收其利益者、庚、凡一切規費、手數料、報效費等收入、辛、其他對于人民用財政權強制令其繳納財物者、（說明）查稅捐規費除政府征收外、各縣市區鄉鎮地方之公共機關、（如自治公所警衛隊公立學校黨部等）以維持經費之故、向人民抽收者有之、間爲避免政府查核起見、巧立名目、無租稅之形式而具租稅之實質亦有之、以致一物數量課稅、此種制度在財政體系上固形紊亂、且與租稅原則大相違背、有應厘定清查範圍、使之將全部填報（二）各縣政府應依照下列清查事項詳細查填具報、並須發式令飭各區鄉鎮分別詳細查填具報、彙呈省政府暨財政廳、甲、關於該縣市政府及區鄉鎮現行征收稅捐種類、乙、各種稅捐之課征目的物、或被稅物品、丙、各種稅捐之徵收稅率、丁、各種稅捐之全年收入金額、戊、該項稅捐由何機關或團體征收、己、該項稅捐之用途及其分配數額、庚、該項稅捐是否經上級機關核准征收、其起因若何、（四）各縣市政府應按照各區鄉鎮之交通情形、分別規定期限、令飭各區鄉鎮公所會同該地商會、警衛隊、黨部、公立學校、及其他有征收地方稅捐規費之機關、各就主管範圍、遵照第二第三條之規定辦理、依式查填、彙編具報前項清查限本年某月底以前結束之、（說明）查地方公共機關既有自向民抽收稅捐規費者、自應使之共同負填報責任、以免該調查表發生虛偽情事時、該主管征收機關得以未經副署推諉卸責、（五）各區鄉鎮將各項調查表查填完畢、即抄錄二份、一份粘各該區鄉鎮當衆場所公佈之、並宣示如有故意遺漏及虛報情事、決人民自由告發、一份呈報縣市政府、各縣市政府收到原表連同清查各該縣市各該項表式後、應即將地方稅捐規費之各項表式抄錄三份、依照上項辦法分別公佈及呈報（說明）查下級機關呈報調查表冊、往往視爲不關重要、任意違玩、且事關財政、遇局外人調查、當局者深閉固拒、相習成風、非嚴加督促、使之公開、則不盡不實、遺漏滋多、如各項調查表公開宣佈其不實不盡者、人民自由告發、庶幾作偽者不敢輕於嘗試、（六）各縣市區鄉鎮應照上列清查事項據實填報、甲、如有延抗不報、或報而不實、經查明屬實者、嚴懲處、乙、如有未經呈報而仍繼續征收者、一經查出按照刑律論罪、（說明）查課稅權爲政府之唯一特權、除政府所指定機關特准征課外、無論任何團體、均不能自由行使此權、又不呈報、如未經核准、而征收捐稅規費者、實與土匪勒收行水無異、故規定以強盜論罪、

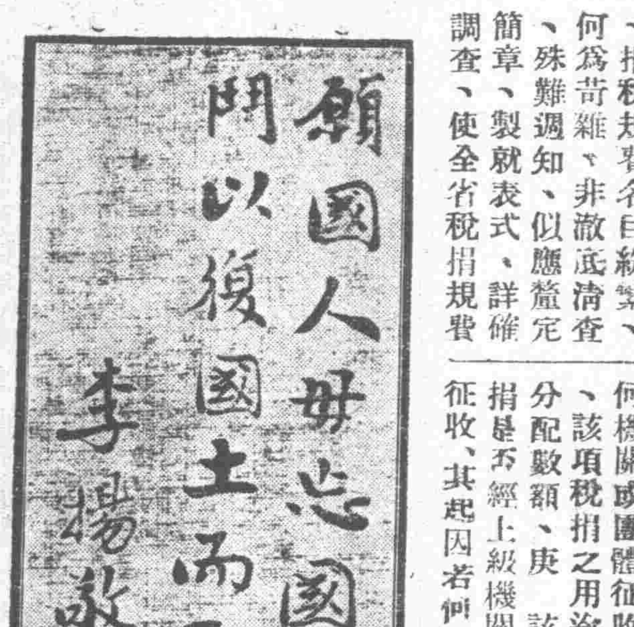

提貨案又起波瀾

太古制止管倉人工作　開倉期或須展緩一天

自工商議決於今（十八）日提取太古倉存貨後、即經函知太古行、請其派人開倉、詎太古行驚悉我工商携手、在彼必受莫大打擊、竟諸多留難、不允派出工人、甚而管倉者原係該行自僱、亦制止一部份返倉、俾對於倉貨交付發生困難、並延至上星期六日下午五時、始派買辦卓某到商會答復、經商會責以大義、仍無覺悟之意、因此開倉之期、或不爲變更、但工商方面、以對於開倉日期既經確定、萬難再延、經聲明極其量祇許展期一天、如太古不顧商場信義、必以嚴厲手段應付云、

民船公會

調查上月損失

省河民船工會現據會員紛紛呈稱、自奉大會訓令停止駁儎太古行貨物、業已數月、查此數月中、會員每艘皆艇每日損失五六元、當此生活程度日高、米珠薪桂時期、會員所賴糊口者、無非駁儎爲生、今爲爭存國家體面及援助海員起見、以至枵腹從公、會員等雖暫可支持、奈各工友須仰事俯蓄何、甚此上述情形、用特呈請大會設法安辦、以免損失等情、該會據報後、以所請尚屬實情、特由常務議決通令各會員云、前准中華海員工業聯合總會廣東支會第一六〇二號公函開、昨以航行上海漢口之太古行吳淞輪船中艙工友、慘被太古行指揮流氓法捕持械圍毆私禁驅逐、以致海員工友重傷者二人、失踪者一人、請實力援助制止、各駁載船艇勿爲該太古行各輪駁載貨物、并將船艇泊近太古貨倉等由過會、業經函復暨分令駁載第一第二兩部遵照、予以援助在案、近閱廣州民國日報登載、關于提取太古倉存貨、經由黨部決定貨價登記費每百元抽繳一元五毫、報效海員工會爲制裁太古行之經費、此款由市商會從交海員工會收用等語、當即召集本會理監事聯席會議、提出討論、僉以此次本會各駁載船艇、因援助海員工友、致受鉅大損失、此次停駁太古倉貨物各船艇、由各該部派員登記損失數目、詳查具報、以憑辦理等議在卷、合行令仰該部即便遵照、限於文到五日內迅即派員登記、此次停載太古倉貨物各駁載船艇損失數目、詳細具報、以憑辦理、開該會各會員奉令後、連日到會登記者踴躍異常、截至昨十七日止已報到萬餘元、尚有一小部份未能登記、一俟登記完竣後、由會計股核計妥當、交下次常會討論、商酌維持辦法云、

塘沽辱國協定簽訂後猶忍高舉香檳

國機整委昨就職

區芳浦監誓并致訓詞

中華全國機器總工會整理委員張渭川等九人、于昨（十七）日正午十二時在該會禮堂舉行宣誓就職典禮、西南執行部派區委員芳浦蒞場監誓、茲將各情分錄如下、

行禮情形

是日蒞會者除監誓員區芳浦及該會整委張渭川馮俊南李伯祥李郁文譚祥何兆華董明李沛黃燦等外、並有省黨部代表梁琢琴、廣東機器工會各分會各機關團體代表來賓百餘人、齊集後搖鈴開會、行禮如儀、由監誓員區芳浦恭讀總理遺囑、隨由整委九人舉手宣讀誓詞、旋向監誓員及來賓各行一鞠躬禮、後由區監誓員致訓詞、演說者有省黨部代表梁琢琴、華僑演講隊代表方英鵬、李郁文演說、禮成拍照茶會而散、

區氏訓辭

監誓員區芳浦致訓詞、畧謂今日爲中華全國機工總會整理委員就職之日、謹代表西南執行部到來監誓、有幾句話對各位講、當茲國運風雨飄搖之際、內受共匪荼毒、外受帝國主義者之經濟與武力侵畧、國民必須增加生產、方足抵禦外侮、及剷除共匪、而增加生產、有賴于機器甚大、現在中國機器事業落後、故機工須由職業組合進而至生產組合、以負此重大責任、關于勦共方法、祇賴軍事、仍非澈底、蓋須政治修明、從民生上着想、簡言之、即增加生產、如此不獨共匪可平、且能鞏固國家基礎、抵禦外來各種侵畧、現本省當局對于肅清共匪的工作、已做到七八分、同時頒佈三年施政計劃、實行建設工作、其有賴于機工之協助者多、故建設收效之遲速、端賴富有革命歷史之機工的努力云、

梁氏致詞

省黨部代表梁琢琴致詞、畧謂今日代表省黨部到來參加中華全國總工會整理委員就職典禮、實深欣幸、頃聆監誓員訓話、謂我國經濟落後、端賴機工去做生產事業、相信各位委員均能秉此而行、且機器工友以往對於革命工作、曾建下許多功勞、現政府進剿共匪、希望盡力加以協助、並望各委員領導工友努力生產云云、

張氏答詞

該會整委張渭川代表全體致答詞、畧謂今日爲同人就職之日、承各長官來賓蒞臨訓話、欣幸之至、當敝會未成立前、機工會每被稱爲機器仔、今後望各抱定宗旨成爲機器師、敝會對於學務、現決加以盡量擴充、因工人不易得入大學讀書、故須加緊努力學習一切技術、以將來辦一機器學校、以培養現在與將來之人材、因我國機器不發達、凡百進步甚遲、致爲強鄰侵畧、倘機器發達、工作效率增加、則國家自易臻于富強、而個人經濟亦得以解決云云

就職宣言

各整委就職後、隨發出如下之宣言、藉維勞工爲社會重要份子、亦爲被壓迫階級、自來中外賢哲、對于社會問題、靡不重視勞工、誠以社會上之一切、無非于勞工胼手胝足茹苦含辛所形成、倘勞工問題不有解決、則不唯工人本身痛苦、末由解放、抑且影响於社會者尤巨也、我國受帝國主義者壓迫久矣、勞工階級所受之痛苦亦滋矣、孫總理倡導革命、即以扶植農工爲本黨之政策、仰見慮之深而愛之切、我全國勞工羣衆、不啻得一慈母之呵護、數十年來、追隨總理、爲本身與國家民族求解放而奮鬥、於本黨革命進程中、造成不少光榮歷史、而我中華全國機器總工會成立迄今、於革命工作靡不參加、如打倒軍閥、肅清共黨、諸役、彰彰甚明、爲世人所共見、則本會對黨國爲如何、因一最革命之團體、惟是道高一尺、魔高一丈、本會矢忠於革命、適增反革命者之嫉忌、時思破壞我本會之基礎、以逞其野心、威迫利誘、無所不用其極、如李德軒之把持會務、擅作威福、其一例也、李氏以逃逋流氓、因緣時會、混入本會、盤據要津、對本會既非忠誠、於革命尤乏認識、主持會務以來、惟知植黨營私、摧殘同志、且以革命之團體、主持責任、付諸闒茸之敗類、復有何望、幸而各地同人、以正義所在、舉起而攻、黨政當局、俯順輿情、令飭整理、特派伯祥等爲整理委員、自顧庸材、謬膺重任、祇以會務爲李氏貽誤至此、伯祥等又於工界服務有年、惟有勉竭駑鈍、努力改善、上以副黨政當局之期望、下以慰我機工同志之付托、所望當世賢達、予以同志、時賜指導、以匡不逮、掬誠奉告、諸希亮察、中華全國機器總工會整理委員馮俊南張渭川李伯祥李郁文譚祥何兆華董明李沛黃燦同叩、

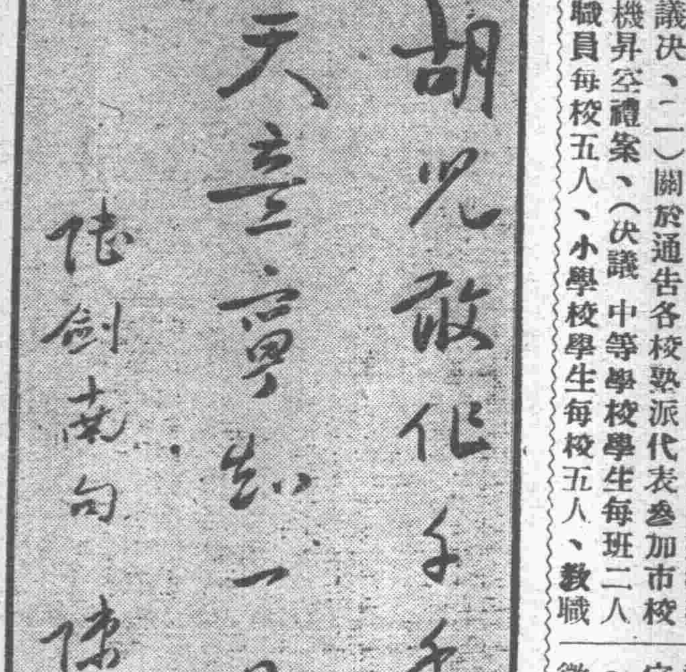

航空紀念日 市校機行昇空禮

通告各校派代表參加　組織宣傳隊出發宣傳

市校協助空防購機委員會、今春開游藝會籌款購得市校號機後、即將該機寄存空軍機庫、定期舉行贈機典禮、然後正式將機贈送政府協助空防、頃查該會以本月二十日爲航空紀念日、空軍司令部是日除開紀念會外、特乘時將該機舉行凌空表演、該會爲一舉兩便起見、特開臨時會議、討論進行辦法、議決、（一）關於通告各校塾派代表參加市校號飛機昇空禮案、（決議）中等學校學生每班二人、教職員每校五人、小學校學生每校五人、教職員每校二人、私校及學生每校一人、私塾教職員每校一人、教育機關每處二人、（二）關于租賃車輛案、（決議）派蘇委員炳林江委員兆開負責向各公司租賃共十二輛、並函公用局查照、（三）關于集合乘車地點案、（決議）在省市教育會前集合、（四）關于製定參加昇空禮人員証章案、（決議）推史元濟王酒健兩委員負責辦理、（五）關于推定招待乘車代表人員案、（決議）推定唐允恭孔若濂劉萬新李栋四委員負責招待、（六）關於會場招待人員案、（決議）函教育局派員招待、（七）關於辦理宣傳人員案、（決議）推定劉冠牛委員負責、一、傳單印刷七萬、二、推定高汝器委員負責馬路布標語十條、三、推定湯卓元委員負責製市校號飛機明信片二萬、四、推定蘇炳林江兆開委員負責製定汽車旗幟、五、推孔昭棟李炳林委員負責製定証章、（八）關于市校號機昇空日應如何擴大宣傳案、（決議）1.函各校塾員生組織宣傳隊、並到會領傳單、2.函請教育局准給宣傳隊員公假、九、關于函請市立醫院派衛生車及救護車到場衛護案、（決議）照辦、（十）關于發請帖案、（決議）推定湯卓元委員負責辦理、

女聯會 籌辦民衆教育館

△舉行節約運動

女聯會昨開第二十九次幹事會議、出席者何明坤楊道儀徐芷齡胡燕襟雷礪瓊黃翠鳳孔若濂、設計委員到者倫絳雪雷雪峯、主席何明坤、紀錄黃翠鳳、行禮如儀、甲、報告事項（畧）乙、討論事項、（一）爲充實婦女生活起見、擬籌設民衆教育館案、（議決）交設計委員會草擬計劃、提出下次會議討論、（二）本會救國工作素重實際、故擬舉行節約運動案、（議決）通過照辦、從速多印精緻日曆表、雜以節約警句、以作宣傳、（三）關于封川縣婦女會呈請備案事、（議決）函寄本會章程及分會組織條例、如宗旨符合、則派員接洽、（四）畧、（五）關于已徵集之抗日軍人贈品應如何處理案、（議決）交常務委員調查辦理、（六）關于會立工人子女學校請轉呈財政局准該校免交貸租教養費事、（議決）照轉呈、（六）對于西人古隆賓毆辱華妻陳新葉、實屬摧殘女性、有辱國體、應否予以聲援案、（議決）函請教育廳通令全省公私各校、停止聘用該西人古隆賓、（七）畧、

市府職員昨參觀三艦

姜西園設廳招待

粵海艦隊海圻海琛肇和三艦、爲吾國出海巨艦、各種設備、均甚完善、故近日各界人士紛紛前往參觀、查市政府各職員、於昨（十七）日上午九時、由參事伍伯勝率領分乘電輪赴黃埔參觀、姜司令西園得訊、預先率同該部輪機長譚剛等到艦招待、是午並在海圻艦上設備午餐招待、伍氏等至下午三時始返省云、

財特署 查辦三水檢查機關

▽因勒索船戶規費

財政特派員公署及財政廳、近據報三水檢查所有勒索船戶規費情事、當即派員查明屬實、將勒抽人員扣留查辦、財廳因此、昨特會銜發出六言韻示云、三水檢查機關、勒索船戶規費、祇知剝民自肥、罔恤違犯法紀、業經派員查明、私收規費屬實、並將勒抽人員、分別扣留查辦、嗣後如有再犯、公務人員處死、倘非公務人員、以收行水論罪、特此簡明佈告、仰各船民知照、

財政廳 籌設公營典肆之急進

章程已由第五科起草　當期六個月利息一分

財廳籌設公營典店一事喧傳已久、但未見諸事實、而一般貧民、渴望甚殷、頃據該廳消息、區廳長爲謀維持下級金融及救濟貧民起見、對此事在必行、前經派員赴桂搜集此種章程、俾資借鏡、現已取得梧州公營典店章程、但其內容僅分八條、尙嫌太簡、條文中對於業務範圍、亦未明白規定、最易被人從中漁利、特交第五科從新草訂、以期周密、聞章程注重業務範圍、其斷贖年期、大抵爲六個月、每月利息一分、金器五十元以上不當、店中設司理一人、企櫃兩人、寫票員兩人、傳貨員四人、伙夫一人、什役一人、經費從廉、一俟訂定呈由廳長核示後、即可撥款擇地設辦云、

泰晤士報 泒員來粵

考察新聞事業

倫敦泰晤士報、爲世界著名報社、該報以近年我國政治不張、建設既進、尤以新聞事業之發展一日千里、特派該報記者博勒銘等二人來華、赴平津京滬港粵等大都市考察、查博氏等已於本月六日抵達南昌、俟赴湘黔後即行來粵、下月中旬可抵省云、

死鼠統計

八月份 二萬三千餘頭

本市人烟稠密、故鼠子亦較他處爲多、各家遺棄之死鼠、逐日有所見、公安局爲防衛市民衛生起見、曾遍設鼠箱、專貯死鼠、每日派清道伕清理、現據該局潔淨課統計、八月份拾獲死鼠二萬三千四百一十二隻、於此可見一斑、計永漢分局段內一千四百四十九隻、靖海分局段內一千八百八十四隻、太平分局段內九百九十四隻、長壽分局段內八百四十六隻、寶華分局段內九百九十七隻、陳塘分局段內一千〇六隻、東山分局段內一百九十二隻、前鑑分局段內一百七十八隻、東堤分局段內五百五十四隻、大東分局段內二百四十二隻、賢思分局一千〇八十六隻、小北分局一千〇八十二隻、德宣分局一千四百四十六隻、光孝分局八百七十五隻、惠福分局一千七百二十七隻、西禪分局一千一百九十三隻、荷溪分局七百九十八隻、逢源分局四百五十六隻、黃沙分局四百七十三隻、蒙聖分局一千七百七十八隻、海幢分局一千〇四十三隻、洪德分局一千七百六十三隻、西山分局三百二十一隻、南岸分局二百五十一隻、花地分局一百一十三隻、芳村分局一百六十五隻、馬路中四百九十八隻、

郵政局 規定郵票價格

免因銅元起紛爭

廣東郵務司、以銅元價格、時起時低、購買郵票時每因此而發生爭執、昨特規定價格表、訓令各郵局遵照、（郵票價格）三、每銀毫一元三角二分、銅元三百六十四個半、制錢七百三十八文、以上每種可購郵票一百分、每銀毫一元可購七十四分、每二毫可購十四分半找一仙、每一毫購郵票七分者找一仙一文、一分郵票售四仙、二分郵票售七仙一、三分郵票售十一仙、五分郵票售一十八仙、一角郵票售一毫另九仙九、（補水辦法）一、售郵票每百元補水二十五元、二、收支中外匯兌代收包裹貨價及征收大洋匯票匯費及補水費等、每百補水三十四元、

取締電單車濫載

取締汽車逾額濫載、公安公用兩局、早已嚴厲執行、最近有某公安分局長、復以本市日就繁榮、市民之駕機器脚踏車代步者爲數不少、然每有駕車一輛、而其後竟坐至二三人、行險、且于觀瞻上有碍、殊覺危險、昨特向公安局提議、請嚴加取締、並擬具取締辦法、將于警務會議時提出討論、即其後座祇准坐一人、惟婦孺則不准乘搭一人、旁座亦祇得附搭于後座、以免危險、違者即予拘罰云、

※　※　※

瑣聞

△全省洋布疋頭專稅、已定本月二十日開征、各疋頭商因此紛紛辦貨、開旬日以來、總額達百五十餘萬元、

△方便醫院連日派員募捐、計九日得一千一百五十元一毫、五仙、十日一千一百八十三元五毫、十一日一千七百十六元、十二日一千四百九十一元四毫、十三日一千百零陸元八毫、十四日一千九百陸十七元、十五日一千九百元、十陸日七百五十三元三毫、

△鶴山江門新昌九江等輪渡近又接匪黨羅鷄洪打單函件、各航商公司除報案外、前晚集議對付辦法、

△高第路文化書局販賣淫書、昨爲公安局搜獲百餘幅、并拘司理人懲罰、

△市立中山圖書館工程、限月底完竣、以便國慶日開幕、

經濟

海味新貨來源斷絕
行上所買賣者均屬零星舊存貨物　水客販家以無貨可辦故甚少出市

(專訪)昨日各種海味各地海產貨均無輸來上市、行上生意異常冷靜、各家所沽者俱屬舊存貨、各地水客販家、以行上各種海味新貨絕市、已無貨可辦、故出市辦貨之買客殊不多見、行上所買賣者均屬零星生意、絕無大宗客貨、而所成交者又多係京果雜貨、舊存海產貨多已沽罄無存、雖有亦少上貨、價値亦甚昂貴、草菇香信等貨因存貨較厚、市價仍趨低順、其餘各種海味雜貨、則起跌不一云、玆將昨日各種海味市價、探錄如下、大蝦肉每担沽八十両、次中蝦四十五両、小鮮魚仔一百四十八両、中地魚一百三十両、散片魷一百二十六両、串魷一百二十四両、星子湘蓮八十八元、坪石蓮八十六元、龍牙合五十二元、揀片合三十七元、南雄紅瓜子六十二元、烏石瓜五十元、連州金菜三十一元、白果四十二元、清塘草菇中貨一百八十五元、南雄香信一百六十八元、幼隻貨一百四十八元、薄身多菇一百二十元、北山大杏九十七元、二水棗十九元、杏脯六十四元、烟台絲二十八元五、龍口絲三十三元五、西白果三十六元、西雲耳九十八元、梧州蜜棗六十八元、市柿四十元、天津中棗頭二十一元、天津中杏六十五元、發菜一百五十八元、白提七十元、龍王大杏一百二十元、應子五十三元、牛庄生豉米三十五元、福州墨魚七十八元、暹中淡菜六十元、元栗肉四十元、大山絲四十七元、英山絲五十八元、榆耳五百二十元、北流圓肉九十元、金山白耳一百七十六元、福州花菇三百八十元、金山紫菜五十元、福州多菇三百十元、川耳一百三十五元、(純)

日商在滬設工廠 經濟侵畧之銳進
大小工廠百餘資本二萬萬强　日本小工業爭還上海謀發展

據上海日商團體調查、上海日人工廠、計其大者、共有四十六所、投資總額達二萬萬五百五十九萬一千萬日金、中小工廠、計有六十三所、投資額達四十七萬日金、合計大小工廠有一百十三所、投資總額達二萬萬一千日金、就其投資內容觀之、紗廠九所及製麻工廠多所之投資、達一萬萬九千四十七萬日金、佔全體投資額之一百分之九十二、

小規模之工業

小規模之工業、達一萬餘廠、蓋大規模工業不合於移、轉、小工業有自由移轉之便利、故自國民政府實行關稅自主後、東京大阪各地之小工業、亦多自設製造工廠、上海勞工資極低、各種原料皆可直接購用、至於華人工廠、尚未發達、且技術不靈、英美各國輸華洋貨、因有運費及關稅之關係、價格高貴、、故日商爭設小規模工廠、製造各貨推銷、各種營業、均蒸蒸日上、獲利極鉅、惟滿洲及上海事變以來、受

抵制日貨影响

中華洋鐵製造廠、泰山橡皮工廠、燧生燐寸工廠、上海磁業廠、中華皮革廠、美芳熱水瓶廠等八廠、因營業蕭條、資本不足、突告停閉、迨至本年夏期、華北停戰、抵制日貨之熱度、逐漸冷淡、日貨售銷極盛、頗有恢復原狀之勢、自新關稅實施之後、外貨輸入激減、將來原產國名標記條例及輸入許可制實施、則在華工廠之立場、更加有利、故大阪實業界積極

援助在華工廠

其無力維持營業、轉售日本方面大資本家、停閉之各廠、相繼恢復營業、所設工廠、亦多據日商方面所談、滿洲及華北之戰禍影響甚大、民衆之購買力、極端衰退、惟長江一帶、仍爲全華金融經濟之重心、有廣大之銷售力量、按日商活動、仍注意長江方面、滿洲方面尙須等候五年、始可引起日商之興趣云、足見日商對華

經濟侵畧急進

長江方面、日下上海日人工廠、業已應有盡有、玆述之如後、以供國人參考、

在滬工廠及投資狀况(單位一千日金)

業別	廠數	投資額
紗業	九	一八六、一五〇
製麻	一	二、三三〇
綢緞	一	八四〇
印刷	五	三、五二〇
製糖	一	五、〇〇〇
製革	一	八四〇
製冰	一	二八〇
染色	一	三三六
肥皂	四	八一二
鐵工	五	五〇〇
銅錫工	三	二〇〇
硝子	四	七五〇
木材	一	八六〇
釀酒	四	未詳
熱水瓶	一	未詳

其他、橡皮、磁業、電球及電氣機械、洋傘、製帽、紙器、木器、罐頭、製藥等各種工業、無所不有云、

國產棉花最近統計
國棉生產年不如年　外棉輸華傾銷年增

滬訊、年來外棉充斥市場、至國棉生產年不如年、記者向棉紗業方面採得、關於國棉近況如下、(一)國內紗廠總數國人自設之紗廠共計八十九廠、計在滬者廿八、在江蘇者二十二、在河北省者九、在湖北省者七、在其他省分者二十三、外人在華設立之紗廠計英商三、日商四十一、共計四十四廠、中外合計、全國紗廠共有一百三十三廠、(二)近年國棉生產統計、計民八爲一〇二二〇七七九担、民九爲九〇二八三九〇担、民十爲六七五〇四〇三担、民十一爲五四二九二〇担、民十二爲八三一〇三五五担、民十三爲七一四四六二担、民十四爲七八〇八二担、民十五爲七五三八四三五一担 民十六爲二四三五八五担、民十七爲六七二二一〇八担、民十八爲七七四八三六六担、民十九爲八八〇九五六七担、民廿爲六三九九七八〇担、民廿一爲八一〇五六三七担(三)歷年布機比較國棉生產雖年年不如年、而在機比較反年見增加、即可以證明外國棉花年來在華市場傾銷之狀况、其比較計民國九年度爲七七〇四架、至民國廿一年增至二一五五九架云、

石墨礦質用途
東省礦產被日攫奪　最近紛紛運滬傾銷

石墨一物、爲近世工業上主要品、廣東原有此礦產、礦質堪與舶來品相頡頏、日本則並無此礦生產運滬傾銷者、礦區半在朝鮮、半在我國之安東、日既佔我東省、礦產亦即爲彼所攫奪、陝西近雖有該礦之發現、但以經濟關係、尚未能即時開採、其餘則因質最不佳、或因交通不便、均未能運滬銷售、近因日貨在滬傾銲、不特華商受其影响、美貨亦因此爲之停滯、查是項礦質、其最大用途有八種、(一)製造乾電池、(二)炭精、(三)鉛筆、(四)翻砂、(五)冶金、(六)煤爐粉、(七)石磚、(八)其他電料用品、在關稅方面定爲値百抽五、外貨則須增加一二五附稅、各貨市價、日貨在未傾銷前、甲種每担一百六十元、乙種二百三十元、丙種一百十元、國貨甲種九十一元至一百二十元、乙種六十元至九十元、玆日商企圖達到獨覇我國市場起見、實行傾銷政策、甲乙丙各貨逐部下跌、目下行市較未跌時、相去竟達四十元之鉅、中外各商、所受影响、在上海方面、達百分之八九十、長江上游、以抵制熱烈、尙僅銷百分之二十、據某華商表示、日貨無論如何傾銷、我國商人已有充分之預備、必堅持到底、不稍退讓、一面希望各界勿用仇貨、以博最後勝利、我國土產、既受日貨排擠、在事實上、彼日方有政府爲後盾、我則運銷于本國、如轉至他埠、卽須重行納稅、且海關方面、更須加一二之附稅、實際上國產、稅額多較舶來品爲高、欲長期低抗、勢非設法減低國產稅額不可云、

金菊 贈畫

價錢平　味道好

廿枝庄

每包壹毫

吸名菸　贈名畫

凡積存廿枝庄吉包廿個或十枝吉包卅個可換精緻名畫壹幀名畫無多機會勿失惠顧諸君盍興乎來

中國華東菸公司廣告部製

十靈丹

中外馳名

止痛退熱消滯　去濕化痰止咳　解毒治濁愈痢　小腸氣痛第一

靈芝葯房十二週年紀念

請西餐・大贈品・大犧牲

(九月九日起 十月十五日止)

凡買 十靈丹 壹圓

送廣州西濠大酒店西餐一位　或送上等遠射電手筒一枝　或送鉛筆一打附帶送三百元大洋劵一張　或送上等美術鏡一個

本藥房設在廣州太平南路

寶玉白銀與黃金　不若堂前有子孫

世間之人無論儲幾多財產立幾多功業苟子嗣必生種種不如意之事蓋婦女身體以血爲主養血之法莫先調經月經初來朝夕吞服姑嫂丸一粒直至經淨止而能令血海之精下月按期而致眞靈丹也

省港天壽堂藥行

姑嫂丸　治婦女經期白帶症

海狗鞭健腎丸　治男子腎部虛弱

總發行香港德輔道中　中外各埠均有藥房代理

廣州辦事處梯雲東路九十六號

二十年來幾番(世)(界)(變)

永泰正十字油不變

功効偉大廿年如一
藥料珍貴廿年如一
定價低廉廿年如一
風行各地廿年如一
各方信仰廿年如一

立愈疴嘔肚痛抽筋急痧中風中痰頭暈身熱諸般時疫急症

每樽足三錢半重祇售銀一毫　總行廣州一德路◎各處有賣

●不是自滿●

正是贊社會人人識貨

贈送花露水

家有小孩務請注意

你的小孩如果昨夜食了鷓鴣菜今日見了會令你歡喜無限

你的小孩如果今晚食了鷓鴣菜後日見了會令你感覺到鷓鴣菜效力準確名不虛傳

你的小孩如果食過幾回鷓鴣菜將來見了會前後判若兩人不特你的夫人會永遠不忘鷓鴣菜連你的小孩也會吽鴣菜鴣菜的名兒了豈不是婦孺皆知嗎

每服乇　每盒乇

廣州市一德路宏興藥房啓

宏興勝意油是葯油中之進化者葯質濃厚如膏葯力迅速似電由新曆八月五號起至九月四號止凡買勝意油弍毫贈送花露水一樽四毫贈送兩樽餘均照此類推不惜犧牲資本志在博一知字各埠代理處一律有贈送小盒大盒

進一步更想結合亞細亞諸民族，日本爲其盟主，以對抗歐美。這種思想有人叫做大亞細亞主義，有人叫做亞細亞團結論。而在亞細亞門羅主義的名稱下主張此種思想者，亦屬不少。但不論其名稱如何，而現在這種思想熾盛地被宣傳着，則是明白的事實。

所謂亞細亞門羅主義的內容，大體是上述那樣的。最少，主要的內容是如此。固然，這些內容未必都爲主張此主義的人所常想及，單想其中的一種或兩種的亦不少，但若舉多數的人，在很多的機會中，於亞細亞主義的名詞下所主張的內容之主要者，則結局可歸結爲右面三點。

三

門羅主義本身是怎樣的呢？其內容是什麼呢？我們須確定這一點。亞細亞門羅主義是想把門羅主義適用於亞細亞的，是想像美國在亞美利加大陸主張門羅主義一樣，日本亦在亞細亞大陸要求亞細亞門羅主義的，所以對於門羅主義自身到底是怎樣的東西，當然非明瞭不行。

門羅主義自身的內容，實在也未必是明確的。固然，在美國門羅大總統聲明這主義之際，其內容是明確的。這在一八二三年十二月二日對上議院的教令中，就明白地述說過釋。可是自此以來，已經超過百年，其間這主義被援用於種種的機會，被解爲種種的意義了。因此，在現在，要正確地確定實際有怎樣的內容，就頗爲困難。不過大體上以門羅大總統的教令爲基礎，並依照最近許士(Hughes)國務卿的解釋，是可以把它確定起來的吧。應該以門羅大總統的教令爲基礎，那是不待說的。它實在就是門羅主義的原文，門羅主義的正本。許士國務卿的解釋，不光是位居國務卿要職的人所做出來的，且因其解釋明確，妥當，爲一般人所是認，所支持。所以根據許士的解釋以考察門羅的教令，是可以確定現在的門羅主義的內容的吧。

第一，就門羅的教令來看，其主要點如次：

『鑑於亞美利加已取得並維持其自由的獨立的狀態，從今後，亞美利加大陸不應視爲歐洲諸國的將來的殖民對象。』

『歐洲諸國若有欲延長其政治組織于亞美利加大陸的一切的企圖，合衆國認爲有害於本國的和平與安全。對歐洲諸國的現存的殖民地與屬地，合衆國在今日以前不曾干涉，今後也不干涉。但若爲壓抑已經宣言獨立，並維持獨立的政府，而加以一切的干涉，合衆國不能不認爲是對本國的非友誼的精神之表現。』

『合衆國對歐洲諸國的政策，是不干涉其內政，承認事實上的政府爲正當的政府，促進與歐洲諸國的友誼關係……。』

『在亞美利加大陸，事情明白地不同。歐洲的神聖同盟諸國要延長其政治組織，而不侵害合衆國的和平與幸福，是不可能的。從而，對於不管以怎樣的形式的干涉，要合衆國不關心的就手傍觀，同樣地是不可能的。』

由此以觀，門羅主義的內容可確定如次：(1)反對歐洲諸國以亞美利加大陸爲將來的殖民的對象；(2)反對歐洲諸國延長其政治組織於亞美利加大陸，尤其反對爲壓抑已經獨立的政府的干涉。但對現存的殖民地與屬地，合衆國不干涉。(3)對歐洲諸國的內政，合衆國亦不干涉。

第二，就許士的解釋來看。當門羅主義滿百年的一九二三年時，他在兩次的演說上，對門羅主義像下面的述說過。在本質上，這主義從最初聲明時起，一點也沒有變化。只受過兩個細目的修正。一個是最初只對歐洲而說的，現在則對亞美利亞大陸以外的一切國家都適用。其他一個是對其他的大陸國家支配亞美利加大陸的新領土的反對，不管其支配用怎樣的方法都適用之。這樣，門羅主義的根本內容便是如下：(1)反對非亞美利加的國家用任何口實侵害亞美利加大陸的國家的政治的獨立；(2)反對非亞美利加的國家用任何的方法在亞美利加大陸從新獲得領土的支配。其他如合衆國不干涉歐洲諸國的現存的殖民地與屬地，不干涉非亞美利加國家的內政等，是如從來一樣，沒有變更。

與此點有關聯而特別應該注意的，便是許士區別了門羅主義與加勒比安政策(Caribleen Policy)。加勒比安政策乃是合衆國對加勒比安地方的政策，許士把它作爲與門羅主義不同的另一個政策。這兩者爲一般人所混同，而一體視之，但由他明白區別出來後，就保持門羅主義的純粹性，其內容也變成明確了。這個區別爲許多人所是認，所支持。(未完)

古巴革命與美國之關係

林熙昌

一

在十分多事的拉丁美洲，最近因古巴發生反對獨裁政治的革命，又起了一場風波。不過這場風波只經了短時間的激盪，就漸歸平靜了。

過去兩三年的古巴政治史，呈現着一個特徵，就是革命勢力與反革命勢力的鬥爭，一天比一天尖銳，瑪查度(Gerardo Machado)總統竭力造成狄克推多，用暴力壓抑革命黨人的活動，正表示了反革命勢力所佔形勢的優越。在另一方面，廣大民衆在鐵碗政治下的堅苦奮鬥，並不因了若干的因難而灰心，革命勢力反在壓迫力增大下而一天天的擴展。故當一九三三

年開始以後，革命風雲就彌漫着整個的古巴，炸彈爆發案的迭起，火車出軌和襲擊軍隊案的層出不窮，表明了革命爆發的信號。到了八月初旬果然發生轟轟烈烈的革命，不數日將反革命勢力推倒，不流血而成功了。這樣，古巴這次革命成功，在民主與獨裁之鬥爭史上，實在是增加了極光榮的一頁。

古巴的發生革命，一半固然是由於瑪查度獨裁政治所促成，一半却是美帝國主義侵略的反響。因爲古巴的脫離西班牙獨立是得美國幫助和容許的，而美國在古巴返操縱着政治經濟的特權，所以古巴這次革命對於美國當然有聯帶的關係，就是在國際政治上，也是有重大意義的。

二

在敘述古巴革命與美國的關係前，我們先得回顧古巴這次革命發展的過程。我們知道瑪氏就任總統是在一九二五年五月，根據古巴憲法，總統任期是四年的，所以到了一九二九年瑪氏就應該期滿去職了。但是自他就職以後，不但貪污枉法，無所不爲，且在行將滿任的時候，就用威脅利誘的手段，操縱議會中的各黨。擁戴瑪氏的自由黨，固然不必說了，即保守和民衆兩黨亦有全受瑪氏操縱之勢。到一九二七年，瑪氏慫恿議會將新選舉區劃分法(the Crawder Electorial Code)加以廢止，並將憲法加以修改，總統任期改爲六年。於是瑪氏更施行各種手段，於一九二八年十一月的總統選舉中，再度當選了。

但是瑪氏的措施處處表現其非法和違憲。單就修改憲法而言，其違憲的行爲就已充分的表現出來。因爲依憲法的規定，憲法的修改案是應當由憲法會議提出的，而這次憲法的修改案只是由上議院提出，未曾經過法定的手續。這樣就引起了極嚴重的反響。反對黨人猛力要求總統辭職，以及恢復新選舉區劃分法的效能，爲和緩這緊張空氣起見，瑪氏對於反對黨人的要求大部份予以接受。而在那既已接受的條件中，最重要的一條是瑪氏容許並擔保一九三二年舉行總統選舉。有了這一個允諾，要求總統辭職的空氣，自然是和緩一些了，不幸，瑪氏後來不獨食盡前言，且更進一步出而壓抑反對黨的活動，這樣使激成了一九三一年八月八日的革命。

革命爆發後，瑪氏立刻統率大軍與革命黨人搏戰。經過了兩星期的血戰，革命黨人是失敗了。因此，瑪氏便用極端潑辣的手段，到處屠殺民衆，並停止憲法上賦與人民之一切保障。一面禁止人民的集會結社，一面派了許多秘密警察到處搜查探索。傾向革命的青年學生，一經拿獲即毫不審問的處以死刑。言論稍爲過激的報紙，隨時加以封閉或查抄。被稱爲古巴最高學府的夏發那大學(Havana University)亦被封閉。反革命勢力施與革命勢力的高壓政策真是毋以復加了。

革命黨人經過這一次的失敗，不就是革命精神的銷滅。革命的勢力反而突飛猛進的發展。概括的說，他們的勢力可分爲三個集團：第一個集團是前任總統孟諾柯(Menocal)領導的。孟氏原爲保守黨之不合作派，八月革命之役，事敗後曾一度被捕下獄。第二是民族大同盟(Union Nacionalista)，是由自由黨人孟迪達領導的。第三是墨柯爾團(Migutlisla group)，是由夏發那行政長官墨柯爾(Mayormeput Mariano Gamez Havana)領導的。墨氏也曾參加八月命革之役，不過事事敗後就由首都逃亡了。此外還有ABC恐怖團及OGRR團的組織，專事暗殺或拋擲炸彈工作。些這革命份子大部份是教育界中人，所以當時一般人認爲夏發那大學是革命發動的機關。後來勢力擴大，農工商各界中人加入革命團體的便日益增多了。

革命勢力既日益增大，革命的發動就有風起雲湧之勢。瑪氏心腹要人見樂博士(Dr. Vasques Bello)，阿貴亞(Aquiar)，丁褚勒(Dean Drade)弟兄等的先後被刺，就是顯例。瑪氏看見這種情形，知道革命勢力的不可遏止，就於去年十二月八日下令除夏發那京城外，先行恢復五省憲法上之人民保障，企圖緩和緊張的局面。可是到了今年二月六日，瑪查度政府又引用西班牙古代的治逃遁法(ley de fuga)，將夏發那大學生一百五十餘人拘捕，稍加審訊後即處以死刑。自此以後，革命學生慘被屠殺的實不可勝計。但在這時候，革命高潮已經湧遍全國，使反革命勢力的恐怖政策失其效用了。尤其在奧寧特(Oriente)卡瑪圭(Camaque)和墨托加拉(Santa Clara)諸省，革命黨人的活動最爲熱烈。他們的武裝勢力也隨着而一天天的發展。於是各地革命軍人之向政府軍襲擊，便如響斯應的發生，使政府軍疲於應付。在這樣情形下，古巴革命遲早總會成功，早就有人這樣料到了。

一般的意料果然在八月十二日不幸而言中了。起初，全國工人於八月七日舉行總罷工，要求瑪氏下野，而武裝革命軍人更乘機四處活動，至是全國政局的紊亂既達到頂點了。自然瑪加度爲維持其地位起見，對於這種擾亂的局面曾加用暴力作最後一次的鎮壓，可是却壓不了革命勢力之猛力的進攻了。接着陸海空軍人在福萊渣(Castillo de la Fuerza)和加班拿(Cabana)砲臺起義，以大砲向總統府瞄準，並於十二日向瑪查度提出哀的美敦書，要求即日下野。瑪氏鑒於情勢的險惡，就倉猝離京下野。同時在議會方面，對瑪氏的請假，當即批准，并推現任教育部長竊斯貝特博士D. de Cspedis爲臨時總統，於是古巴革命遂不流血而宣告成功。

古古巴革命發展的過程既已明瞭，請進而論到古巴革命與美國的關係。(未完)

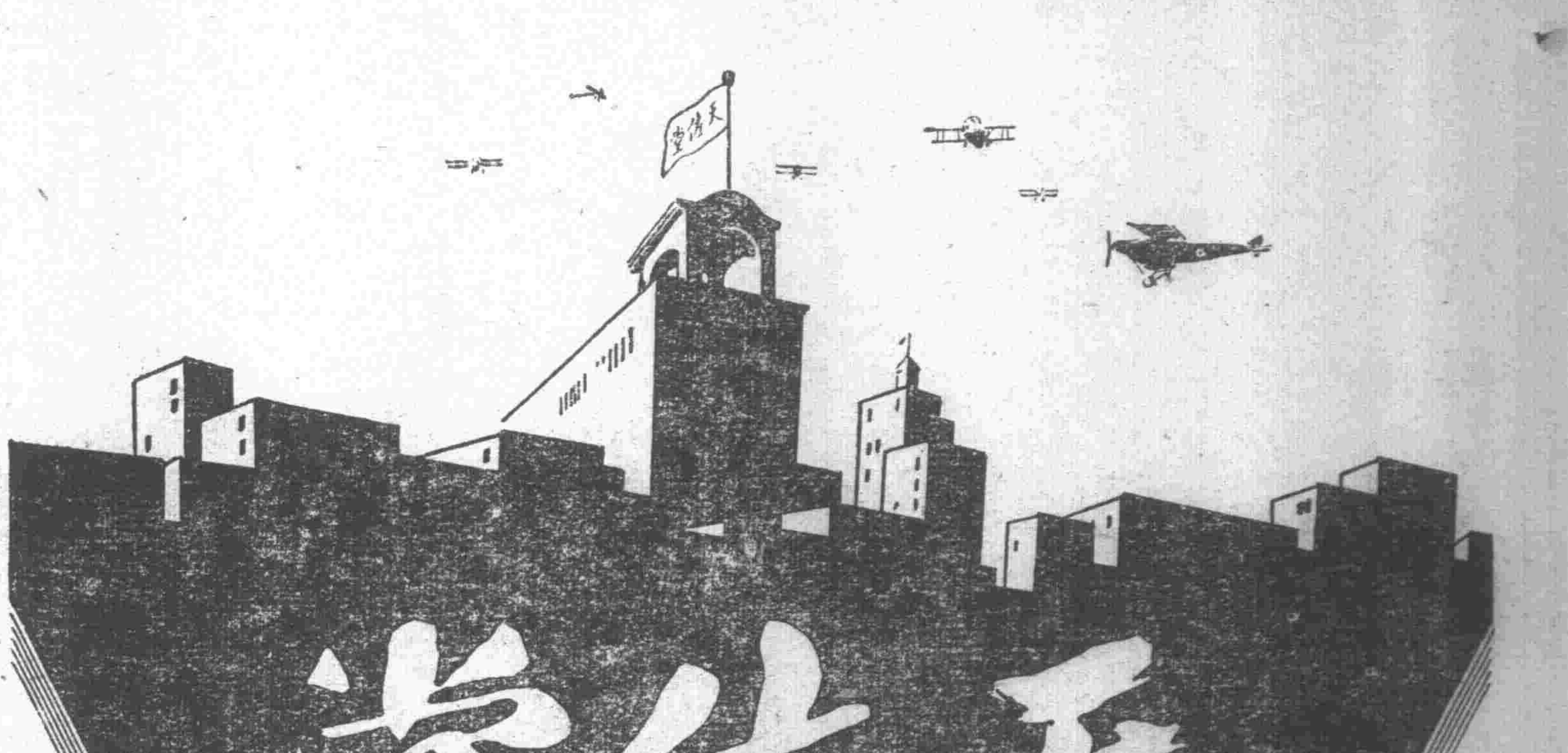

天佑堂

大減價

參茸九折

煎酒丸散八折

秋風起矣 補身合旨

九折之外 復有贈品

機會難逢勿失交臂

總發行所廣州市光復南路

自動電話壹壹六貳三

H.77

善工製版

大帮參茸平而且靚

著名特效出品

人參液 大瓶十元 小瓶五元

人參膏 大瓶五元 試裝一元

九折之外另有贈品

◉特別犧牲◉

鹿茸大補丸每瓶一元

調經肚痛丸每瓶一元

補肺止咳丸每瓶六毫

八折之外內有贈券

▲欲知贈品章程函索即奉▼

鹿茸大補酒每斤十元

海狗賢酒每斤五元

鹿尾固腎酒每斤四元

人參毛雞酒每斤二元

參茸衛生酒每斤一元

鹿茸七鞭酒每斤一元四

總行光復南路即打銅街

一律八折

教育部審定

材料最新最普及能讀本

高級小學

優點是甚麼！

高小國語讀本

李小峯 趙景深編 吳研因校

附有語法與文法之研究，是其優點

北新書局發行

遵照新課程標準編輯

高級小學教本名稱	編者	價目
高小國語讀本	李小峯 趙景深	前三冊每冊角半 後三冊每冊角八
高小國語讀本教學法	[illegible]人	五角
北新國語教本	李小峯 趙景深 陳伯吹	前三冊每冊角半 後三冊每冊角八
北新國語教本教授書	[illegible]人	五角
公民訓練教本	胡贊平 張建初 陳邦彥	二角
北新歷史教本(社會科)	[illegible]	一角
北新歷史教本教授書	[illegible]	五角
北新地理教本(社會科)	[illegible]	一角
北新算術教本	[illegible]	一角
北新自然教本	[illegible]	一角
北新音樂教本	[illegible]	一角

每種各四冊

普及優良教本 減輕讀者負擔

北新中小學教本

原售實價改售五折八折

廣州永漢北路北新書局謹啓

現代青年

第七百三十期目錄　廿二年九月十八日
廣東整理土地的現狀……何凱詒
亞細亞門羅主義批判（續）……梁佐桑譯
古巴革命與美國之關係……林熙昌

廣東整理土地的現狀

何凱詒

從去年起整理土地爲廣東省積極地進行的要政之一；到現在已經有一年的時期了。這其間的過程，至低限度在一般人的心目中有相當的印象；但是我覺得有些人想知道比這種印象更明確更詳盡的事實，所以用很忠實的態度把這編東西作一種貢獻。也許這些材料不能滿足要求者的期望，然而只有留待以後來補充了。

一，過去的一瞥

嚴格的說，在廣東一省對於整理土地的工作不自去年始。從最近的事實追溯，民國十五年廣東省政府成立過土地廳，公佈過廣東省土地登記及徵稅條例，還有廣東土地徵稅條例草案及施行細則等也是那時候擬定的。這種制度的壽命延長到十六年七月。十八年財政廳爲的要清理田賦也曾擬具廣東財政廳辦理田畝賦陳報辦法大綱及施行細則，併且在廳內組織田畝陳報處，在各縣設立田畝陳報處。而這種工作不久又無形停頓了。二十年四月省政府第六屆委員會第七十四次會議有了一種提議，就是廣東土地亟應整理，請公決人員將現行廣東土地登記及征稅條例修正以便實施。同時於會議席上推出各委員及各廳長法院院長廣州市長會同辦理。經過會商的結果，歸納起以下幾種意見：

一，陳報宜與測量登記同時併行；二，土地測量宜同時併及荒地：三，測量之實施計劃及測驗方法須有一定標準，在未經中央制定以前自應依照修正廣東都市土地登記及征稅條例之規定由廣東省制定頒佈施行以資劃一；四，辦事經費似應全部由省庫開支方免流弊；五，在地政機關未設立以前關於測量登記事宜，似宜由民政廳根據土地法之規定辦理。

這些意見在省政府第六屆委員會第一百次會議中議決通過了。現在地政事宜由民廳辦理就是這個議決案做根據。

二，現在的進行

A.地政機關的設立　廿一年的七月中旬，民政廳增設了一科，專管地政的任務。因爲修正廣東省都市土地登記及征稅條例第九條有這樣的規定：『地政機關分省地政機關與市縣地政機關，省地政機關未設立之前由民政廳設科辦理。』

經過了若干時間的準備，人才方面，計劃方面，經費方面以及其他方面的準備，於二十二年六月一日成立汕頭市，南海，番禺，新會，台山，茂名各縣土地局。在修正廣東省各市縣土地局暫行組織規程第四條時規定土地局設置四課。一，總務課，二，測繪課，三，登記課，四，地稅課。又規定設局長一人，課長四人，課員若干人，併得因事實需要酌用雇員。

總括起來說，本省地政機關的系統是這樣──廣東省政府民政廳（第七科）──市縣土地局

B.測量隊的組織

可以這麽說，土地局是辦理土地行政的，而測量隊是辦理土地測量的。事實上確乎需要這樣的分工，因爲整理土地一方面是測量屬於技術方面的；另一方面是登記征稅……屬於行政方面的。土地經過了測量必然要接續着登記征稅才會有一貫的成功；轉過來說，登記征稅的眞確的精密的材料有待於測量工作的供給。在廣東都市土地登記及征稅條例第八條規定：『未經依法爲地籍測量之土地不得爲所有權之登記。』由這一點可以看出測量和登記的關係，也就是測量和行政的相互關係了。所以土地局已經成立，同時測量隊也成立起來。廿一年六月間測量隊開始總動員到市縣去做整理土地的先鋒了。

這是第一期成立的測量隊一共有十隊，其分配情形如下：汕頭市──第一隊，南海縣──第二及第三兩隊，番禺縣──第四，第五，第六，第七四隊，新會縣──第八隊，台山縣──第九隊，茂名──第十隊

至於測量隊的組織在廣東省民政廳測量隊暫行組織條例規定是這樣：

隊長
- 分隊長（圖根員四人，碎部測量員（廿八））
- 審核員（由分隊長兼）
- 書記、雇員、助理員、練習生（遇必要時酌用）

整理土地成功或失敗完全決斷於測量工作的成績，因爲測量隊握有這樣重要的關鍵，所以應該設法使到牠成爲精銳的勁旅。除了人才方面特別加意選擇外，對於業務的進行有種種推促的動力，命令的督促與法規的範圍都希望達到十分周密的程度。廣東省民政廳測量隊業務實施細則，廣東省民政廳測量隊職員服務規則，廣東省民政廳測量隊職員獎懲規則，廣東省民政廳測量隊作業成績限制，廣東省地籍測量規則及尺度制等，還有其他的法規正在草擬中，這些都是適應上述的需要而產生的。

C.人才的養成及徵用

民政廳在成立第七科的時候就籌備開辦廣東省地政工作人員養成所，於八月中旬舉行第一期招收新生，取錄行政班一班八十餘人，測量班兩班一百二十餘人，九月一日開課，直到二十二年三月中旬舉行畢業。這些畢業學員屬行政班的派往各縣市土地局服務，測量班學員編入測量隊服務。

當測量隊開始組織的時候，每隊需要隊長，分隊長及圖根測量員。這些人員是要有技術上專門的訓練，同時要有技術上工作的經驗，所以有待於多量的供給，於是擬具廣東省民政廳測量技術人員徵用章程經省政府核准後，實行征用的方式。計應徵的一百餘人，經審查資格，檢驗體格，及舉行口試的結果，合格的有隊長十名，分隊長二十名，圖根測量員四十名，接着把他們派到各隊負担任務了。

D.經費的支出約數

甲，廣東省地政工作人員養成所的經費因爲各期班額多少不同，每年經費也就跟着有別了。大概可以計算起來，平均每年約需九萬三千餘元，縣土地局每一局開辦費一千零一十五元九角，經常費每月一千六百六十元，總數每年一萬九千九百二十元。

乙，其次是測量隊每一隊每月三千七百五十二元，即每年四萬五千零二十四元，還有臨時購置費九千餘元。

丙，此外是民政廳成立了第七科增加經費每月五千一百六十七元，還有購置儀器費一千七百九十元。

上面所叙述的不過是一種預算的數，有的因爲事實上的需要也許要增加的。從這種情形看來，廣東省整理土地像這樣大規模舉辦起來，而且這是第一次的事情，許多地方不能事前準備周密的。經費一項不能絕對的確定那是意中的事，不過由這些約數可以知道省庫的負担不小了。（未完）

亞細亞門羅主義批判（續）

梁佐桑譯

二

所謂亞細亞門羅主義是什麽呢？有怎樣的內容呢？這是首先應該考察之點。因爲要確定此主義是否有充分的根據，非先明瞭它是怎樣的東西不可。

然而實際上，這一點不是明確的，却是不大明確。其原因是不僅各人所說者不同，並且很多人並不詳細陳述其內容，單只叫着「主張亞細亞門羅主義啊！確立亞細亞門羅主義呵！」所以要正確的確定其內容，是困難的。不過，大體上，可說是像下面那樣的：

第一，日本在亞洲主張特殊的權益。因爲日本是存在於亞洲，所以比較歐洲和美洲諸國，在亞洲，尤其在隣國的中國，有特殊的權益。這時之所謂特殊權益，原來就是優先的特別的權利和利益。而且爲保障成爲日本殖民地的亞洲，得實行一般所不承認的特別的干涉，也包含在內。世界大戰時所主張的亞細亞門羅主義，大體上具有這樣的內容。大正四年對中國的有名的二十一條件要求問題，根本是由上述的思想發生，欲在中國各地，特別是在隣接日本的滿洲和東部內蒙古，獲得優先的權利與利益的。當大正六年藍辛石井協定的交涉時，石井大使要求美國承認日本在中國的特殊利益，便是這樣的東西。其後，大正十四年和昭和三年這兩次日本在滿洲實行兵力的干涉，亦不外是爲保護那特殊權益，而主張特殊的干涉權的。

第二，欲排斥歐美對亞細亞問題，尤其亞細亞的紛爭的干涉。亞細亞有亞細亞的特殊事情，以對於特殊事情沒有充分理解的歐美，而干涉亞細亞的問題，置喙亞細亞的紛爭，是不當的。所以歐美不應干涉亞細亞的問題與紛爭。滿洲事件起後所主張的亞細亞門羅主義，大體是具有這樣的內容的。際滿洲事件之時，叫喊國際聯盟與美國的認識不足，反對國聯的審查，非難美國的抗議，主張與中國直接交涉，這些分明不外是根基於此種思想，表現此種思想的。

第三，欲解放在歐美支配下的亞細亞領土，使其民族獨立。欲在亞細亞是亞細亞人的亞細亞，應該爲亞細亞人由亞細亞人來支配這樣的根本思想之下，驅逐在亞細亞的歐美支配，解放在其下的領土，使其民族獨立。

現代書局秋季大贈券

際茲秋季開學，敝局爲輔助教育，減輕讀者負担起見，舉行大贈券一個月、贈券辦法列下（一）凡一次購滿本版書實洋壹元者，贈券四角，購滿五角者，贈券二角。（二）凡一次購滿外版書實洋壹元者，贈券二角，購滿五角者，贈券一角。（三）凡一次購滿本外版書實洋五元者，除贈券外，另送『現代出版界』全年一份，購滿本外版書實洋十元者，除贈券及『現代出版界』外，再送長年優待券一紙，此項優待券，買書利益無窮。（四）預定『現代月刊』全年一份，除贈送書券五角外，再送『現代出版界』全年一份，預定『現代兒童』全年一份，贈送書券二角。（五）外埠函購除照例贈送書券等外寄費免收，掛號另加郵票十足通用。（六）本外埠同業現款批購，折扣特別便宜，簡章函索即寄。

現代

九月號要目

隨筆．感想．漫談
關於翻譯……魯迅
文治日光華……楊藻章
關店大拍賣……陳伯吹
文明人……人也
春天……唐晴
由租房子說起……楊邨人

小說．詩．散文
愛慾……沈從文
還鄉……巴金
流行性感冒……葉靈鳳
詩選……吳汝等
架上的八個……馬國亮
現代文藝畫報……十四幅

零售大洋三角
預定全年三元五角

日期：九月一日至九月卅日
地址：廣州永漢北路財廳前
電話一一〇二五

廣益書局
秋季大減價
日期　由九月一號起至九月卅號止
現值秋季開學之際，敝局舉行廉價一月，價目較平時減低四成，例如原售照定價八九折，現照定價減售の五折，大好機會幸勿錯過
書價特別便宜
不再奉贈書券
地址永漢北路

生物學　中華科學教育改進社出版
最新出版
教育部新標準
高中教本　最新生物學　中大教員 吳瑞庭編　中大教授 費鴻年校
初中教本　最新動物學（版三）　中大教授 費鴻年編
內容充實，插圖精美，印刷優良，可稱目下最完善教本。
定購處　南關倉前街二十號中華科學教育改進社廣州分社（電話一四九九七）
代售處　神州國光社　大東書局　時敏書局　樣本函索即寄

民智書局最新出版
實用會計學
復旦大學教授錢祖齡袁際唐著
定價大洋一元六角
廉價期內可打八折購者從速
本書爲會計師錢袁二教授，本歷年教學經驗，並參照教育部頒佈高級中學商科課程標準之規定，編纂而成。全書計十八萬言，分爲十六章，前八章述普通會計原理，而後八章則爲專門會計術之推討。編制新穎，由淺入深，材料豐富，敘述簡明；且爲讀者便利起見，於每章末，殿以摘要，提綱挈領，力使讀者易於記憶，又有問題習題，以資實習，並詳列中西參攷書名目，俾資參閱。凡與法律有關之問題，均以國民政府最近頒佈之條例法則爲佐證，尤爲切合國情。本書初稿已經編者在復旦實驗中學試用，成績頗佳，於學生可免嫌淺過深之弊；惟對審計一項，所涉不多，僅畧示門徑；編者又根據時代之需要與試用之經驗，參入成本會計及官廳會計二章，尤爲難能可貴。

教育

編經義為修身課本
充中上學校修身課本之用
陳總司令條諭辦理備審定

第一集團軍總司令陳濟棠、近為挽救頹風、維繫人心起見、乃有提倡讀經之議、惟四書五經中、因有不合現代環境之需要者、自應刪去、現在擬對於中上學校之修身課本、另行從新編纂、昨已條諭某秘書辦理、一俟提出政務會審定後、則通令全省中上校一致遵行、

教育廳 令各校嚴施軍訓
隨令檢發軍訓生應守規則
本年秋季始業時按照執行

本省當局鑒於國難當前、為抗日救亡起見、特通令全省中上學校高中學生須一律受軍事訓練、預備將來為國宣勞、查各校自開始訓練以來、成績大有可觀、現本年度第一學期業已開始、各校亦已開學、而軍事訓練自應繼續實施、教育廳日前曾通令各校高中男生仍須繼續軍訓、高中女生、亦須加多救護訓練、現全省各校高男生一律準於今十八日開始軍訓、至女生救護訓練、則定於日間開始、教育廳長謝瀛洲以已前各校對於軍紀每多漠視、為嚴厲執行起見、特訂定高中以上學校軍事訓練學生應守規則、於昨日通令全省各校於本年度秋季始業時、按照規程嚴厲執行、茲將教廳令文及軍訓學生應守規則探錄如下、教廳令文云、查各校學生、對于軍訓紀律、每多漠視、致使軍訓之精神、無由表現、殊堪痛惜、茲規定高中以上學校軍事訓練學生應守規則 份、隨令檢發、仰該校長即便遵照、務於本年度秋季始業時、按照規則、嚴厲執行、毋稍寬縱為要、切切此令、

軍訓學生應守規則（第一節）總則、第一條、高中以上學校軍事訓練之目的、在鍛鍊學生之身心養成服從紀律謹守秩序的習慣及剛健勇敢刻苦耐勞之精神、並灌輸軍事智識以期增進國防之能力、第二條、高中以上學生之訓練、以黨紀軍紀為基礎、對黨紀軍紀務須絕對服從、第三條、學生須遵守左列各項、1•不得藉端規避軍事訓練、2•未經校長許可不得私自集會結社、3•不得誘辱師長、4•不得有聚衆要挾及其他軌外行動、5•不得有賭博挾妓酗酒冶遊吸食鴉片及一切有損學生人格之行為、第四條、學生無論在何時何地、一聞集合號音或哨音、須立即集合於規定處所、不得遲到或早退、第五條、軍訓處辦公室教職員室及非學生應到之處所、不得擅自闖入、遇有要事面報時、至室前門外須先喊「報告」二字、經許可乃進、並應施行室內敬禮、有要事到值日教官室亦然、第六條、學生無論有何事故、祇許向直屬值日教官報告以憑核辦、不得越級陳訴、第七條、學生對於學校或軍訓處設置之各種公共用具應加意愛護、不得任意毀壞、（第二節）

學生請假規則 第八條、學生非因親喪或特別事故、不得任意請假致碍功課、第九條、放假日給假時、除由學校當局規定外、遇有特別情形、軍訓主任得商承校長伸縮或變通之、第十條、學生除放假日期及前條規定外、如有特別事故必須請假者、應繕具事實呈由校長及軍訓主任批准方可離校、並須隨帶假單以備隨時查驗、第十一條、學生不論因何事故每學期關于軍事學術科請假缺課至五分之一者不給學分、第十二條、學生假滿回校之後、須詢問同學關于學校及軍訓處有無新發佈告俾知遵守、以免延誤、在請假期內、所缺功課必須設法補習、（第三節）

講堂規則 第十三條、講堂為教授功課之所、務宜靜肅、第十四條、凡學生上課時務須携備該課書籍及用具、由值日生於指定地點集合檢驗人數帶入課堂、第十五條、各教官未到課堂時、學生宜在規定之本位靜座溫習、不得擅離課堂、第十六條、教官到課堂、值日生應發令立正一同敬禮、第十七條、課堂值日生有維持課堂內秩序清潔及一切雜務事項、第十八條、每個課堂設值日生記日簿或報告簿各一本由值日生記報該課堂功課及人數、第十九條、教官講授時各生應專心聽講、不得交頭接語或偸閱他書、及箕踞呵欠、閉目假寐作種種倦狀、第二十條、學生聽講遇有疑難之處、應候教員講畢起立請問、對于教員發問亦應起立回答、第二十一條、凡課堂內之講台黑板桌椅牆壁等處不得塗寫汚損、第二十二條、上課後各生不得擅離坐位如有不得已事故、須先呈明教員許可方可離席、第二十三條、教員課畢下堂時由值日生發立正口令、俟教官答禮出課堂後、方可出課堂、第二十四條、課堂陳列物品、須遵規定格式、不得私自變更以致凌亂、（第四節）

操場規則 第二十五條、操練所以熟練武藝、強健身心、凡在操場一切動作必須精神活潑、軍紀嚴肅、第二十六條、聞預備出操號音、應準備清楚、一聞出操號音、即在指定地點集合、由值日生整隊將出隊人數查點清楚、向本隊值星官報告畢、然後歸隊、第二十七條、在操場上不論何時務須肅靜、不得笑語喧譁、即在解散休息時•亦不得大聲呼叫放縱戲謔、致干軍紀、第廿九條、操練所用武裝器具、各須善自保護、不得放棄損壞、第三十條、在操場中如聞哨令或口令、不論操作何項動作、均應靜聽口令、（未完）

識字運動會
番禺市橋舉行
參加者六七百人 閉會後調查文盲

番禺縣立市橋民衆教育館、近來鑑于活動範圍內之文盲甚多、非努力加以剷除、不足以實施民衆教育、乃于去月發起呈准縣府、于本月十五日召集各界、于是日舉行識字運動大會、查是日由縣府派出代表及各學校機關團體民衆參加者、不下六七百人、晚間、由民衆劇社担任拍演「文盲淚」一劇、以資宣傳、各學校參加提燈巡行、情景極為熱鬧、其中尤以縣立一小文峯培德等校所製之標語、燈精警動人、足以喚起一般民衆之注意、閉會後、由市橋民教館担任調查區內文盲、并擴充民衆學校、以備收容一般不識字之民衆來學云、

中山大學 建築新校訊
農工學院完成大半 再集款建築各學院

國立中山大學、年來辦理頗具成績、但因校舍狹陋、難聯絡、關於管教方面、且該校校址設在市心、亦非修學適宜之點、經現任校長及該校董陳濟棠林雲陔等、苦心規劃、籌集款項、在石牌建築新校、經於去年開始動工、至今年底止、農學院工學院新址可完工程大半、明年春季即可將農工兩學院新生遷入新址授課、聞該校當局以新校建築、祇工農兩學院、對各學院禮堂各種設備、付缺如、雖經規劃設計完竣、但需款頗巨、非向各界捐募、恐難實現、該校出版部前將該校設備及歷年辦理概況、編印成冊、定名為國立中山大學校務概要、以為向各界募捐之用、查該書編輯業經完竣、近旬即可出版、發與各界閱覽云、

國華薄絨上市

秋風起了！新織合時「薄絨」上市，凡十餘種；款式摩登，質料完全選用上等毛料織成！保證華貴耐用，價格相宜，全套衣料由「十三元」起至「廿四元止」。愛國同胞，請用國產呢絨造衣服!!

第一支店：永漢路財廳前
第二分銷場：揚巷六十號
工廠：廣州河南草芳涌

國華織染公司出品，完全自織自染

金文堂書局 北新書局 秋季聯合大贈券

期限自國曆九月一日起至十月五日止共五星期

一 凡購北新會文堂兩局出版書滿洋五角者毫洋書券二角滿洋壹元者贈毫洋書券四角

二 凡購經售上海百餘家出版書籍滿洋五角者贈毫洋書券壹角滿洋壹元者贈毫洋書券二角

三 北新出版初中小學教科書現已改低折扣不再贈券

四 特價書，預約書，雜誌記賬，無贈券

上海壹百餘家新舊出版物均有書券贈送

廣州永漢北路

開明師範學校教本 教育心理學

趙廷為編 實價九角

本書係遵照教育部頒課程標準編輯，材料大部選自 Sandiford 的最新名著，並以 Thorndike, Gates, Starch, Pintner, Pechstein 諸氏著作為參考。敍述正確，文字流暢，編輯方法異常新穎。關於學習心理部分講論最詳，極合師範學校教學之用。

開明書店

C223

中等學校適用 表解說明 中國模範地圖

陳鐸編

上海輿地學社出版（社址上海跑馬廳路五〇七號）

本圖十大特色

(一)圖幅增多 (二)編製完善 (三)材料嶄新 (四)地位準確 (五)教學適宜 (六)地名豐富 (七)附說詳明 (八)索引便利 (九)版本玲瓏 (十)形式精美

正圖四十幅附圖百四十七幅較普通同等之圖均增幅數四分之一
首自然部分次人文部分終地方部分與普通地理教科書之編法相吻合
參考中外精確圖籍百餘種取材新穎而廣博
凡各省區之界線各地方之位置均注意於準確無參差不一之弊
凡地理方面影響於人生之材料如地勢氣候人口物產交通等皆各製專圖闡明之
圖幅大於普通同等之圖三之一故不僅縣名完全重要市鎮亦無不列入
各圖之背襞以說明都凡二十萬言可作地理教科完善之參考書
圖末附地名索引檢查時一索即得儼然地名辭典之功用
本圖各幅取對摺式圖幅雖大而版本與中學教科書同極便攜帶與翻閱
本圖印刷精良字跡清晰顏色優美封面布脊燙金尤為特色

定價二元五角 特價一元五角（本年雙十節截止）函索樣本附郵一分

總經售處 上海及各埠開明書店
經售處 各地大書坊

中等學校教科適用 平面幾何畫法

朱銑徐剛合編

最近教育部公布之中學圖畫課程標準中，何畫與圖案構成法均列入教材大綱，本書適足以供應此種需求，書中取材精審，圖說簡明，且多設練習題以養成構思能力，附有參考圖以增加學習興趣，聯絡圖案顧到實際的應用，尤為本書特色。

實價大洋四角

立體幾何畫法 朱銑徐剛（已出）
活用透視畫法 黃涵秋 一冊六角五分

上海 南京 廣州 北平 漢口 長沙 開明書店印行

C.221

社會常識

畏友甚於嚴君，遊不如獨坐。

修理風琴

〈器宜〉

1. 外部的修理

外部對於風琴的裝飾很有關係，所以最要注意。第一塗油，務須使不生瑕跡，致礙美觀。修理的時候，先用沙紙，把瑕跡除去，再用木賊或其他研磨料使其質纖滑，如須黑色者，用加以黑汁的假漆搽布，搽布的回數愈多愈妙。如輕薄的漸漸塗布，就自然呈現光滑美觀的。用假漆塗布之後，可以把酒精與松節油之混合油，或純粹的橄欖油敷拭之。

2. 鍵盤的修理

鍵盤使用的年代較長的時候，表面所附着的白片，每易剝脫，很傷美觀。這時就不要把膠類粘貼 Celloid 片，應把Celloid融解爲液體，和以四分樟腦，六分酒精。以爲平塗於鍵上之用。稍待後，以角粉磨擦，使發生自然的光澤。又盤鍵發生高低不雅的形態時，應在接觸鍵底的圓柱端附貼布片，使成一定的高度。手指常接觸黑鍵的地方，每生剝點而失外觀的美麗，這時須和黑汁於假漆而塗搽之。

3. 音栓的修理

音栓直接與簧蓋相關。修理時極易識別，只要調換金屬絲條；如音栓前端記音色之木破壞或脫落，就要調換，或以膠類粘附以復美觀。

4. 增音器的修理

增音器分Swell和 Knee Stop二種，前者概依金屬絲及皮革，而與簧蓋罩相結合。若皮革或金屬絲破壞時，可把牠調換以復其功用。又有不用皮革而用木板的，（普通風琴多用木板）也可用同樣的方法去修理。後者有破損時，修理法也是一樣的。

5 圓柱的修理

我們在彈奏鍵盤時，往往鍵盤落下，不歸原位，致不絕地發音，而生不快意的感覺，這必是圓柱發生障碍，或簧板搿彈機發異狀的緣故。因圓柱是木質的，氣候的變化，會發生膨脹。這時彈押鍵盤，則圓柱塞住柱穴，彈機的力量，已不能把牠復歸原位，所以斷續地發音，令人討厭。這時要把圓柱取出，用棹刀或小刀把圓柱稍爲削細些，用鉛筆的心或石墨塗於圓柱的外面。這樣修理，自然能保持原本的作用。

6 簧穴的修理

簧穴，尤其是歌口，與發音大有關係，修理的方法也較難。這只靠彈奏者素來的經驗。有時發生顫音，檢查簧舌又毫沒異樣，這實因簧穴的歌口，發生障碍，致使簧舌的顫動與空氣的關係不調和，必須精密的細察簧穴，施以適宜的修理。或因使用多年和搬運時的不經意，致令歌口發生異樣的，宜請專門技師修理爲妙。（未完）

醫事衛生問答

問　精神衰弱

啓者：鄙人現年卅七歲，已結婚，惟患神經衰弱，經中醫生醫理，稍有起色，尚未完全恢復。謹將患病緣由，函告高明，請即指示！鄙人最初發育完全時，即患手淫，幾每夜一次，約二十歲左右遂患遺洩，如有晚上服被不周，冷侵膝蓋，或食物過飽，是夜即患洩精，甚至服食芥菜湯，或工作過勞，亦會夢洩，未結婚前與婦女談笑至極暢時，不覺精亦隨出，大便前，將小便之際，有白粘液流出，既畢之後又有白液數滴，於是延請中醫診視，斷爲腎虧，服食丸藥，約有年餘，各病均減，但未完全恢復。民國十六年結婚，每遇交接，轉瞬即洩，雖然如是，及至十七年，即生一子，現已四歲，身體不甚房弱，結婚以後，房事極端節制，月中一次，或數月一次，遺洩一病，減少甚多，惟獨不能堅久，及患早洩，殊覺毫無趣味！最近往西醫處診視，斷爲神經衰弱，須服藥及注射，藥物則服依士頓丸，注射精𤨏劑或睪丸劑，吾妻對於注射頗感懷疑，鄙人並無醫學知識，用特舉出下列各問，請　高明指教爲幸！

（1）伊士頓丸有何功用，如弟之症候，能否見効？除伊士頓丸外，尚有其他最有効之藥否？乞有以見示爲幸！

（2）伊士頓丸作何種色素？市上有白色及暗綠色兩種，究竟以何種爲正？

（3）服伊士頓丸是否須連續服三個月，每一星期後須停止三天，每服一次用藥一錢，重否！

（4）精𤨏劑注射與睪丸劑注射，兩者孰貴？每次須費若干？以鄙人之病狀論，應否注射，及應用何項注射藥爲宜？

（5）注射次數，大約要若干？因爲經濟困難，不能不打算也。請恕率直！

姜子英謹上

二十一，六，二十三。

答

據來書所述，足下病患已漸痊愈，苟能注意攝生，及取用滋養豐富之食料，當更有裨益。若僅指定數種藥物，依時服用，於身體未必有利；蓋藥物之功效，非應症勢而輕重其劑量，則不可得而見矣。所問各條，解答如下：

一，依士頓乃強壯劑，功効甚多，簡言之，則提神補血，如足下所述之病狀，可以試用。至其他有效藥物甚多，但其効恐不盡在藥物之性質，而在其運用方法；蓋藥物之應用於治病，不僅如食料之療飢，飲料之止渴，如是簡單也。

二，凡製丸劑、多加皮質使易吞服、故色澤可依配製者酌定，

三，依士頓丸須依製者所指定之粒數而服用，至於用法乃依病勢而行，不必如是有規律，亦不能如是有規律也。

四，此兩種藥物之價值，可向藥房查問，至應用何種或兩種均可用與否，不能憑臆斷奉告，

五，治療時間，因症而異，不能一定，且僅就所述而置論者，則約期亦不易定也。

庸中

贈送國民政府航空建設獎券

本會辦理有獎儲蓄十有五年以提倡儉德爲宗旨入會者日衆每月儲款元多至十餘元事極易舉積少成多到期還本每月十五號開獎如得錦標立致富有現定特獎一個壹萬元頭獎九個各弍千五百元二三四五獎各九個小獎一千九百餘個自本月起凡入會時加贈可靠的國民政府航空建設獎券全張五分之一可得獎拾萬元獎期在即請早來入會幸勿失之交臂也

詳章函索即寄

興隆馬路一三三號　電話一四七〇二號　中法儲蓄會啓

法國巴黎大學花柳淋濁專科　李同仁醫師　婦科專門　女醫師李達權

太平南路卅號二樓　婦科專門部設三樓　電話一五一二二

專醫男女一切花柳病最有特效『透熱電療』淋濁　針射新藥　濕疹頑癬

皮膚雜症確有特效之『石英紫外光』及『人工日光』治療

擅長外科精補婦人崩裂　專門刮痔懸痔手術　一切生物化學血清檢驗治療均備

易恒和堂懸癬恒和丸

製藥處祖舘鶴山玉橋鄉貞孝流芳內

總售處羊垣上九甫嶐五十二號　支店　閩省厦門

美國船期廣告

大來輪船公司　美國郵船公司　（自動電話[illegible]號）

本公司有鑒於快捷輪船多艘來往中美各埠茲爲便利遊客起見自大加改良後凡有　貴客搭本公司各總統頭等船位如欲沿途上岸遊玩隨便上岸其船票隨時轉搭本公司各總統可通用　貴客光顧亦幸所留意焉

△往上海神戶橫濱檀香山舊金山羅省巴拿馬愚利士杜步亞灣拿紐約波士頓並轉駁西印度南美洲中美洲及花旗內地等埠船期列下

林肯總統　九月廿六號　八月初七日上午開行　嗣後每隔兩星期逢星期三開行

△往上海神戶橫濱域多利舍路咸水埠坎拿大內地及波士頓紐約美國內地亞灣拿千里達占美架及西印度各口岸等埠船期列下

克利夫蘭總統　九月卅號　八月十一日上午開行　嗣後每隔兩星期逢星期六開行

△往歐洲及美國各埠道經小呂宋星架波庇能哥咪等埠及直往波士頓紐約亞灣拿等埠各船期列下

普樂總統　九月十六日　七月廿七日上午開行

本公司在沙基路四號三樓　大來輪船公司謹啟

頭式叁等船票可由本寫字樓定購

德國慰慈堡大學醫學博士歐陽慧濄　已辭去國立中山大學醫學教授及中大第一醫院院主任職務

自設醫務所及療養室於豐寧路六十一號（太平戲院對面）電話壹二二九九

專治內科兒科　統理皮婦外科等

顯微鏡檢驗及電力治療均備

診症時間　上午九時至下午六時

由廣州乘車到香港欲求適宜及利便之居住者請住

香港陸海通公司開設之　九龍油蔴地

彌敦酒店

六好　幽雅好　清潔好　價廉好　招待好　西菜好　粥品好

房租先起碼至七元二止　電扇免費

崔堯天醫務所擴充啓事

本醫師自設醫務所於惠愛中路以來已歷七載近因就診者日衆爲適應病者之需求計特從事擴充加設雅潔房舍以便留醫留產并增聘產科梁錦芳助理接生

診時：上午八點至十一點　下午一點至六點

電話：一五〇七五號

惠愛中路一六四號　崔堯天醫務所啓

馬占山　國貨上香烟

吸上烟，講味道，軍界政界們都說占山香烟的確好！够派，够韻，够味道，所以暢銷一日千里。

中國福昌烟公司精製

雙妹嚜花露水

雙妹嚜洗身葯珠

此葯珠溶解於水柔滑異常　能使肌肉觸香遍體爽快並免除皮膚各症也

大家閨秀必備之品

雙妹嚜爽身粉

廣生行有限公司告白

雙妹嚜素馨頭水

中華民國廿二年九月十八日　廣州民國日報　星期一……第四張……第四版

大家都是據定了一定的地域勞動着，一代又一代，還是如此，在城市上跑動着的人們，決不懂得這道理。今天的集會是極其劃一的，再則大家的希望也是一樣，大家都親愛着，國金夫妻倆一爬到崗上，就給他們拉進隊伍中去了。

等了一回，居於首領地位的阿發出來了，大家都聽着他的命令。

阿發先看看有沒有人戴帽子，男的有沒有穿上衣，巡過一週，他認爲是時刻了，就使動他鐵般粗黑的手臂指劃着；

——時刻到了，我們大家跪下去吧！大家注意，第一，不許說話。第二，大家喊着『天呵……救生民……』。無論如何耐不住，都不要出聲，到下雨時爲止，我們才能回家。

於是大家都跪下去了，每個人背上好像有蠕虫在爬動，肉體被陽光擠迫得緊緊地，如果不是藉着『天呵天呵？救生民』的呼聲，那連氣也喘不過來了。

一連在暴日下晒了整個的下午，崗下的稻稈一枝枝向下枯垂，雨依然一滴也沒有，國金就覺得挨不下去了，却不能作聲，提動了昏沉的頭，忽的輕輕的搖動，整個山崗，田地，好似轉動起來了。

他的妻連忙怒憋嘴，要他忍耐下去，正是因爲難得忍耐，天眼才會垂青的，

將近黃昏時候了，大家又渴又餓，對於天，雖懷着一種很深刻的恨，然而他們始終相信着，天是有仁慈心的，只要他肯發動慈悲，這羣人，就會得救的，所以大家還是不說些什麼，只有國金的氣喘聲特別大。

夜漸漸深了，天氣比日間溫和了，不過，回去呢，還是跪在這裏過夜？這是極其嚴重的問題，各人怕天怒，不則聲，國金則覺得這樣太不好受，就說了；

我們還是回去吧！難道在這裏餓死嗎？

默然，無人再接下去，一回兒，他們的領袖阿發站起來了。

——這也可以，大家的意思怎樣？

——不這樣，怎麼辦？有人說。

——那麼還是回去吧！我們明天再來。記着！大家聽着鑼聲來集中。

大家都站起來，伸了欲裂的背腰，疲乏，飢餓，失望，怨恨，這樣的一羣，長蛇般的溜回村莊去。

國金感到周身發熱，被他的妻子扶回家後，睡在床上，一動也不能動，口乾頭昏，有時忽又發冷，妻爲他蓋上被褥之後，到廚房去弄粥去了。

這夜，國金嘔瀉同時發作，妻覺得這病非同小可，連夜喊來村中的生藥醫生，醫生因晒了整個下午，也困乏極了，來時，馬馬虎虎地看看脈，摸摸頭，擦着自己打瞌的眼睛走了。

第二天的早晨，人們預備出發祈雨的時候，國金的家裏，忽然播出一陣女人的哭聲。

太陽又掛在天上，田裏的禾稻一枝枝向下低垂着，×村的人，一個個向望鬼崗進發。只剩國金的妻子伴着僵睡着的國金，枯坐在家裏。（完）

（附記）此次瓊東大旱災，迭經報載，此篇爲友人在當地目睹的事實，昨向我述及，惜我的文筆滯鈍，連寫實也不能，讀者諒之！　九月十三，廣州。

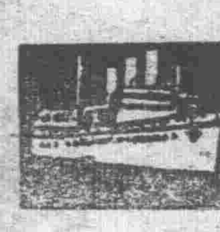

從南京到牯嶺（中）

李浴日

（下）到牯嶺去

太陽剛從地平線下爬上，天空散佈着一堆一堆的白雲，一部青葡萄色的，一九三三式的篷車，裏面裝着三個青年，悠然地駛出第五師司令部軍需處糧服課，穿過大中路，繞着廿棠湖行，行，忽然整個渾入田野的風光裏，放高速率向南奔馳，不上三十分鐘便在蓮花洞口停下了。

A君急急地下了車，往那邊走；我獨和張君趨領入山証及購上山的轎票，霎時，便開演三小時『肩上行』的一幕。

無數山嶺組成的廬山，從蓮花洞到牯嶺的路，危險極了，全路在不少的山腰上朝南蔓延，多處砌着粗劣的石級，曲線的，傾斜線的，羊腸一樣的，像竹林窩，好漢坡，天地口等處，左是插天的峭壁，右是萬丈的深谷，坐在轎上連一動都不敢動，好像上天，又似行繩，偶一不愼，翻下去，只可「嗚呼哀哉」！不知古往今來，在這裏鑄下多少冤魂。最前線生活的寓言喲！波浪式人生的象徵喲！

轎夫在路上做生活的掙扎，常常發出『哼哼』的苦聲，這苦聲和風吹轎篷拼出『伐伐』的音響，又和着瀑布淙淙地奔流，的嘶鳴，構成一枝悲慘曲，繚繞在山谷裏，蕩漾于空氣中。張君說，不到這裏不知生活的艱難，哦，比我今春從南雄下韶關時，在北江所見的拉縴者還難！

走入月弓塹後，牯嶺便在望了，洋房林立，顏色不一，——紅的，白的，黃的，黑的，灰的點綴着山頭，點綴着山腰，點綴着山脚。山呢？——一片碧綠，林木蓊葱，潛着一種異樣的生命力。美麗的牯嶺呀！偉大的牯嶺呀！讓我來和你舉行第一次見面禮吧！同時，清涼的空氣也籠罩着我們了，全身好像渾入冷氣室一樣，據說，這裏空氣，全沒微菌，最宜養療。

牯嶺的輪廓

廬山在很遠很的時候，叫做『敷淺原』見於禹貢，迄今上霄峯上尙有『敷淺原』的石刻蝌蚪字跡，隱約地站在斜陽中出神。

至漢封爲鎭守南方之神，明帝時，佛教漸盛于中國，此山建寺多至三百餘處，（大半毀于太平天國之役。）廬山之名遂著。晉時名流王羲之，謝靈遠，陶淵明等，唐宋詩人李杜，白樂天，蘇東坡等——或居，或遊，對于廬山的贊美，吐出不少的詩歌。廬山之名也便隨着這詩歌而傳播于全國。理學大師朱熹亦在過山麓的白鹿洞講學，造出不少的人材，廬山之名更著。尤其到了大不列顚教士李德立取得牯嶺，從事開闢後，廬山之名，更由中國而震動于全世界。現在南京的要人們，多在此建有別墅，重要的政治問題亦每到此坐在交椅上斟酌，我在牯嶺時，給南京朋友的信云：『廬山是中國的政治山，數年來，轉換了不少的時局，今日你果因『故』不來，也應期以十年吧！』

牯嶺爲廬山最主要的部份。原名牯牛嶺，據說，李德立不喜歡沿用這個名字，便投牠個改良主義的炸彈，訂爲『牯嶺』，英譯Kuling 取Cooling 清涼之意，同時又不失漢文的音義，法良意美，一舉兩得。一向在外人統治之下，迄至一九二七年中國革命發展到最尖端時，漢潯租界次第收回，而牠也便奉還中國，劃歸廬山管理局管理了。

在未到牯嶺前，大家總想不到在這荒山幽谷裏會有這樣繁榮。洋房林立，街上長着法國梧桐，有旅館，有酒店，有咖啡館，有藥房，有百貨店，有照相館，有服裝店，有郵局，有銀行，（不過在冬春兩季多關門）。……幾乎無物不售，且商務，中華也在此設有暑期貿易部。英文書店也有數間。

此外，又有球場，醫院，學校，游泳池，影戲院，跳舞場，圖書館，教堂。據說，牯嶺基督教勢力很大，我們晚間曾見有西人在街上散發耶教傳單，我們一晚，在無意中，走進一所禮拜堂，突然發現一個外國牧師站在台上，舉手畫脚，力竭聲嘶地用着中國話講經，又夾以英語，台下聽者滿山滿坑，沒有位空。胡適的廬山遊記說：『廬山有三處史蹟，代表三大趨勢：（一）慧遠的東林，代表中國佛教化，與佛教中國化的大趨勢。（二）白鹿洞，代表中國近世七百年的宋學的大趨勢。（三）牯嶺代表西方文化，侵入中國的大趨勢。』這是不錯的，不過『宋學的大趨勢。』如今是完了。

『長安居大不易，』誰知却變爲今日牯嶺的寫眞。所以只住兩三天，起碼都要準備二三十元。至於長住的呢？不是美麗的小姐，便是婀娜的太太，不是階級的勝利者，便是搾取弱者的洋大人。

『平民化的牯嶺』嗎？至少也要來個吳稚暉的『三千年。』

因爲胡金芳住滿了客，我們便改宿仁記旅社，一個很蹩脚的房子，不連吃飯，一日竟要三元，若住上海，至多不過一元。但得全嶺空氣的清涼，是與衆不同的，簡直和九江分爲南北極，夜間非蓋被不成，且很幽靜，身心是舒服了。烟雲出沒無常，有時一團團的飄飛，飄飛到我的窗邊，深深地接了個吻，纔又往那邊走。

廬山之魂

廬山給我最深刻的印象，便是靈異的蟬鳴。牠的鳴聲，是不同凡響的，——南方的也好，北方的也好，牠釘在街邊的樹枝上，釘在幽谷的樹枝上，晝間放聲大鳴：『味味味味味味味——』，『味味味味味味味——』，『味味味味味味——』，最後的一聲特別長，特別大，鳴了又鳴，不斷地鳴，拚命的鳴，音調是有節奏的，尖銳而悲壯，在促人奮發，在催人向前，當我在住所時聽着，不禁雄心萬丈；當我在遊山時聽着，腿子的疲勞都忘記了。

靈異的山，鍾毓靈異的物，使這山成爲活的山，音樂的山。這，謂爲『廬山之魂』，誰曰不宜！

一天，我們遊到仙人洞，聽着這蟬釘在樹上高歌，我揮手向那邊一指，問長髮道士說：『爲什麼廬山的蟬，鳴得這樣動人呢？』他道：『因牠覺得和尙念經的苦寂，特地給與精神解脫的，你聽他的聲音，不是說覺悟，覺悟的嗎？』這是宗教家言，對與不對，我們且可不管，但從此也足見他們對牠的重視了。

一個人飄泊在外，當他的愛侶未找得時，愛情似乎無所寄託的，可是這次我到了廬山，愛情是寄託于牠了。亟想提出追求愛侶的赤心，捉得一二，不料自走出仙人洞後，在神龍潭的附近，竟爲張君脚輕手快地次第捉得兩隻，歡喜極了，暫將囚禁在紙袋中，預備携返九江，藏之『金屋』。不知爲什麼當天竟死了一隻，又其一到第二天下山時，我們爲避免步行麻煩，乃交與肩夫携着，肩夫置之衣袋中，又不料于抵蓮花洞時，我們忘記了向他取回，他也忘記了交回我們，和那間，躍入汽車，及至發覺時，已來不及了。『此曲祇應天上有，人間能得幾回聞』！不禁懊喪了許久。（未完）

大東書局 發售

開學用品

博物標本	各種模型
理化器械	化學用品
測量用具	繪圖儀器
運動用品	各種掛圖

本局發售各種教育用品，除大部分由國內工廠供給外，其餘悉向歐美名廠直接定製，標準既高，花色俱備，定價尤廉，如荷採辦，無任歡迎！

◉自來水筆 ◉蠟筆顏料 ◉寫生用品
◉複寫器具 ◉各色墨水 ◉鋼筆筆尖
◉鉛筆橡皮 ◉墨汁膠水 ◉書包紙夾
◉石筆石版 ◉打印水盒 ◉信箋信封
◉教育玩具 ◉口琴積木 ◉幼稚恩物
◉捲尺規尺 ◉文房用品 ◉各種抄簿

△花色衆多……歡迎參觀▽

廣州財政廳前 大東書局謹啓

陰虛內傷 獨有一條生路

肺癆乃人類最危險之病久咳卽內傷初起之原世界雖不乏專門研究療治之人然亦尙無實效之藥此已早爲中外人士所共同公認者本堂養陰丸乃自出世以來霹靂一聲風行遠近不獨能發揚我國藥業之光實足爲世界人類之保障凡吐血咳血之後常吐白痰或久咳傷肺胸部翳痛體弱多病虛不受補凡此均足爲內傷之起點本堂養陰丸救活沉危絕望之症不可數計深願世之有患是症者請速購服必有無限生機每盒定價五角總行廣州市槳欄街支店分設香港油蔴地及深水埗各埠大藥店均有代售志在頁藥普及歡迎遠方代理另編有養陰丸功用說明書函索卽奉

廣州市槳欄街位元堂廣告

自然散功效之鐵証

各中西醫生試用止痛專藥自然散後非常滿意紛紛來函證明茲特挨次公佈於後

佛山石路頭小欒園醫院 羅樂斌院長來函

公正藥行鑒余得 貴行所贈之止痛專藥自然散初次試用於一位譚女士之割除痔瘡所得結果在未割前服用可以減少注射麻醉藥之痛苦與病者驚恐在手術後服用可以替代麻醉藥之注射其止痛功效强而有力令人十二分滿意以後屢用於各種痛症亦覺百發百中靈驗非常誠不愧止痛藥中之聖品也『下畧』　八月十日　院長羅樂斌啓

廣州市第一津志德學院 主任醫師譚理活來函

逕啓者蒙寄下止痛專藥自然散樣品以供試用結果均收良好成績痛苦病者拜賜多矣現將治療經驗作簡單之陳述自然散對於產婦科一切疼痛具有制止之特效且無絲毫流弊不似嗎啡及其他誘導體之用後往往發生不良副作用或因促進平滑肌攣縮而引起嘔吐惡心之虞故自然散不特對身體絕無妨碍且其止痛作用迅速與持久比之舶來品更爲優越用特函達以表該藥之靈驗『下畧』　八月十二日　譚理活醫師啓

（一）公正自然散乃張曲江醫師創製名醫製藥可信
（二）公正自然散乃香港公正藥行出品著名藥行賣藥自然可信
（三）公正自然散有無數中西醫生來函証明更可信
（四）公正自然散總經理是天下知名的宏興藥房鷓鴣菜總行
若非靈驗安肯代沽

主治頭痛、牙痛、耳痛、心痛、氣痛、膽石痛、腎石痛、神經痛、腸胃痛、月經痛、創傷痛、折骨痛、風濕骨痛、總之任何痛症、均可治療　每包一毫　每盒半打五毫

總經理 廣州市一德路 宏興藥房鷓鴣菜總行　總行香港莊士敦道 公正藥行啓

第六二七期

大衆隨筆

從祀神說到樂善好施

昔蒔

雖然來了廣州幾年，但一向是做了書獃子，對於本地的一切習俗，從沒有留心過過近來，心是比以前野了，老喜歡到外邊跑跑。特別是晚上，幾乎房子裏關不住自已。這便得我自已也疑心起來；大概是變了。不過，變不變我倒不管，我却在這亂跑的生活中看見了一些廣州人的迷信觀念：從舊曆七夕到舊曆七月半這幾天中，隨處都可以碰見同樣的情形！在門前擺上幾件酒肉，點上香燭；然後化衣，放爆竹，附近的孩子便密密地圍攏過來。祀神的一把銅板仍出去，孩子便哄然地在搶了；擠擁，喧閙，有時爲了搶對方不過，便會互相扭打起來。祀神的要是高興，或者更慷慨一點，往往在擠擁比較疏稀的地方，另扔出一把銅板去。於是，一羣蒼蠅似的孩子，又嗡嗡地飛過這邊來。站在旁邊的人，便往往高興的笑了。

扔銅板給孩子，究竟是一時的高興玩玩？是爲了神的意旨？還是想救濟貧窮的孩子？或是想在神的跟前出出風頭，冒充一個樂善好施的仁者？我不是本地人，我不明白，朋友雖多，一時也無從問起。據我看起來，大概是想在神明的跟前，裝點得好看一點，對人們表示自已的樂善好施的誠意吧？可惜我是長大了的人，否則近來甚窮，正可以利用一下他們的弱點，揩揩小朋友的油，也來做做這「不勞而獲」的生意。

至可憐的，倒是街頭巷角喊破了嗓子還沒有人理的乞食者，像這樣銅板的施與，他們是沒有機會來消受的。要是年輕一點或者還能走動的乞丐，有時倒能在人家底憎厭而又難爲情的心情下得到一點施捨。爲的是他能緊緊地跟着他所要求施捨的人底屁股跑，你給他跟得太難爲情了，便不能不施捨一點。但是，那年老了的或者餓得再也不能走動的乞丐，反而喊破喉嚨沒有人理！所以，在現社會，一切都離不開強迫——可憐者底臉相與呼號，早已不能打動人家的惻隱之心了！

眞正發了橫財的富商，爲了要表示自己的慷慨，往往拿出一點錢來做做所謂救濟貧民的事業，然而，「三下五除二」，除了塾滿了經理的人底荷包以外，就是在所謂貧民救濟所的門前掛一個炫耀的空牌子而已。眞正的窮人，還是呼號在暗無天日的地獄似的生活裏，而無人過問。

『樂善好施』，以前是仁者底惻隱之心的表現，而現在却是做了富商大賈出風頭的手段了！

祀神時的銅板的施捨，也自然是同一的表現，而且，在當時，小孩們的你爭我奪的熱閙，也就夠你傾囊而不惜呢？

一九三三，九，十五日追記

談「花瓶」

俞人英

在報章和雜誌的中間，我們可以看到不少關於『花瓶』的著載。有的是刻毒的譏罵，有的是不平的吶喊。婦女職業站在現實的立場上，在花瓶的名稱還留在人們的影象中沒有消逝了去的現在；這究竟是帶有多少侮辱性的。到將來要引起婦女們不平則鳴的騷動，還是可能的事。

在未談到正題以前，我們先將現時代下的婦女職業；作一個籠統的分析(一)小學教員，(二)洋行或銀行及公司辦事員，(三)商業機關或行政機關中西文打字員，(四)圖書館管理員，(五)百貨公司推銷員或店員，在以上的臚列中，除了小學教員沒有被人誤解爲『花瓶』之外，其餘的大約多被人惡言中傷爲顧客及男同事所擺設的『花瓶』。而高級人物所以僱她們來從職的原因，無非是誘引較多的顧客；鼓勵或蠱傷男職員辦事的精神或秩序。除了上列以外，其他如舞孃摩女，女招待以至於妓女，也無非是婦女職業的一種，而前者是社會的目光近視、太把婦女看輕了些；同時也是宗法社會制度下，幾千年來把婦女視作商業化的牟利品所形成。

從職的婦女，所以有人稱牠們做「花瓶」，第一是一般有閒階級的顧客，他們放出了對待賣淫婦一樣的手段來看待她們。第二是一般無聊報紙的記者，他們爲要迎合現時代下一般讀者的口味起見，移轉了讚花品美的鏡頭，專門着重於『花瓶』的謳歌及描寫。而同時有一般『花瓶』們，對於顧客的勾引，濃裝豔抹的服裝，除了社會有大部分的責任，而使她們造成這樣的一個偶像以外；而她們自墮人格的行徑，也使社會的輿情連帶地牽涉到每一個從職婦女的身上。

『花瓶』？並不像人們心目中的一樣，是一個點綴的玩具：至少她們也是有辦事的能力。我看到許多『花瓶』們，她們的辦事能力恆超過於一般的男職員以上，尤其是她們並不像男同事的一邊吸烟，一邊談話：把正當的公事擱置在渺茫的腦後。其他如管理的辦法，不使贓脫貨物及賬籍；不像男職員的弄得『一場糊塗』。

我以爲『花瓶』的名稱，終有推翻的一天，我們不需要口和筆，去穫取最後的勝利。『事實最雄辯』，我們祗要本身一隻『花瓶』，奮起精神增厚我們『服務社會』的力量；無理的譏罵，是無損於實際的。就是男子們，他們靠着家庭的經濟或勢力，鬼混在一般的公司或機關裏，毫無實際辦事的能力，而受最高限度的俸給。她們比「花瓶」更可恥。『花瓶』還有供人玩賞的份兒；他們祗是陳列在寫字樓上的朽木。

宗法社會的毒素，還遺留在這個社會裏，時代還是一個過渡的時代。婦女們終會在粉紅色的酣睡中驚醒過來的。這時她們會由一隻供人玩的『花瓶』，變成一枝滿有勁兒的筆桿，姊妹們，記住吧，『無理的譏罵，是無損於實際的，事實最雄辯，牠是鐵一般的佐證。』

求雨

羅維

太陽掛在中天，遠遠的原野，燃燒着一朵朵火焰般的空氣，樹上的葉子，被蒸成了焦黃，人們背上的汗珠一條條向脚下滾。

國金一手持着鋤，一手抹着額上的汗，喘過氣，從田間跑回來，五雙赤裸裸的脚趾，幾乎燒乾了血液。

他的妻子，見他回來，就忙着端出一碗水給他喝。

——北岸的禾怎樣了？他的妻放出陰沉的臉色問牠。

——如果明天再不下雨，收成全是沒望了。

——哼：弄到連四伯大爺，恐怕今年也要買米吃了。

忽然一陣很熱閙的聲音，吹近他們的耳朵，逐漸湧近他的門口，他的妻停止了談話，國金比較清楚些，因爲嘈雜着的還有鑼聲，他知道事情的來源。

——還不是大出家去求雨？這個消息，昨夜我已知道了。聲音到了門口，首先是隣居阿發闖進來。

——我們不能這樣等着死，今天未刻大家都出去望鬼崗上去跪下求雨了，我們不相信我們的精神是不能激動天意的——去！大家去！這也對啦！去年陳村也是用這法子，不過二個鐘頭，天就下雨啦！國金的妻子很高興地說出這個。

——好！我們準時出去。國金也答應了。

——緊記着！不要戴帽子，上衣也脫掉，免得不好兆頭。

一簇大人小孩的嘈聲又遠去了。國金家裏坐着他們倆，收拾了幾件比較過得去的衣服，鎖在木箱裏，他的妻又到後庭餵過猪，兩口兒談了一回，就出了家門。

天上沒有雲，滿是火色的光線，一枝枝射到大地上他們倆就在這熱辣辣的雰圍中跑着。

出了村前，瀏過溪後屯，就是望鬼崗了。他們到來也不算早，那裏已坐着四五十人了。

本期目錄

從祀神說到樂善好施……昔蒔
談『花瓶』……俞人英
求雨……羅維
從南京到牯嶺(中)……李洛日

本店創印　全國風行

開明活葉文選

(已出八百篇)

贈送優待券

貴校如需用優待券及總目可向上海兆豐路第一八三號本店推廣部函索

優待簡章

(一)憑券用現款配購每篇至十份以上者一律八折，但購「合裝冊」「註釋」「類編」及委託代裝之裝訂費不適用之；

(二)此券在上海總店及各分店各代售處均可適用，但外埠通信購買另加郵匯費。(廉價期內券不適用)。

開明活葉文選分級合裝冊

按照程度高低，分編甲乙丙丁四級。已出二十餘冊，每冊三角。

開明活葉文選注釋

引證賅博，注解詳明，講授自修，不可不備。已出七冊，每冊一元

開明活葉文選類編

分古文語體文兩編每編依文章內容性質分六類，每類一冊。精本每編一冊實價三元。平本分購價目如下。

古文選：論說文三角半　抒情文二角半　記敘文甲集六角　文論二角半　記敘文乙集五角半　學術文七角半

語體文選：論說文三角五分　小說乙集五角半　小品文六角　文藝論四角半　小說甲集四角　學術文三角

開明書店印行

總店　上海福州路第八十五號

分店　南京太平路　廣州惠愛東路　漢口中山路　北平楊梅竹斜街　長沙南陽街

C 229

注重手腦並用·身體力行的——

新課程標準適用

小學教科書

社會課本（初級）八冊　各八分

本書遵照部頒小學社會課程標準編輯。[illegible]取大單元組織法，依照學曆時令排列，[illegible]聯絡。凡個人和社會的關係，國家民族的[illegible]地理狀況，和文物制度的大概，人類[illegible]大勢和文明進化的[illegible]，均有詳[illegible]想新穎，適合時代潮流。[illegible]主，間亦採流利的敍述文。第一二冊[illegible]簡單文字說明；第三四冊[illegible]冊，以文字爲主；每課之後，[illegible]兒童自由閱讀；[illegible]條，以[illegible]兒童自動研究。

社會課本（高級）四冊　各一角二分

本書四冊，遵照部頒小學社會科課程標準編輯，與初級八冊銜接。每冊各立一中心，第一冊以史地常識爲中心，第二冊以民族研究爲中心，第三冊以政治研究爲中心，第四冊以民生研究爲中心。每冊開始，先提示本冊之綱領，繼即綜述若干單元。編制方法，每課各分爲學習綱要、課文二部：學習綱要分問題大綱及作業要項，提示本課研究及活動的綱目；課文即根據綱要作簡要之說明。每課分爲數節，每節有小標題。行文力求淺顯明白，文中如有必需補充說明處，或不得已而採用學術語等名詞時，均另加註釋，使兒童藉以自動研究。

新課程標準適用小學各科教科書

初級小學用

書名	冊數	定價
衛生	八冊	各八分
國語	八冊	前四冊各一角 後四冊各一角二分
常識	八冊	前四冊各一角 後四冊各一角二分
社會	八冊	各八分
自然	八冊	各八分
算術	八冊	前四冊各一角 後四冊各一角二分
美術	八冊	各一角五分
音樂	四冊	各八分

高級小學用

書名	冊數	定價
衛生	四冊	各八分
國語	四冊	各一角四分
社會	四冊	各一角二分
公民	四冊	各八分
歷史	四冊	各八分
地理	四冊	各八分
自然	四冊	各一角
算術	四冊	各一角四分
美術	四冊	各一角五分
音樂	四冊	各一角

[各書均編有詳備的教學法]

中華書局出版

備有樣本　承索即寄

(癸247)

勞心　勞力

自來血

這是古人對人[illegible]……心的人是操勞心計勞力的人是運動體魄……閣下不是勞心階級的人嗎[illegible]理事務覺有神經衰腦弱嗎心跳失眠嗎營養力乏嗎積勞虧損嗎若是的[illegible]人造自來血是補心血生精髓的聖品購服自有絕對效驗

每大瓶二元　小瓶一元二角

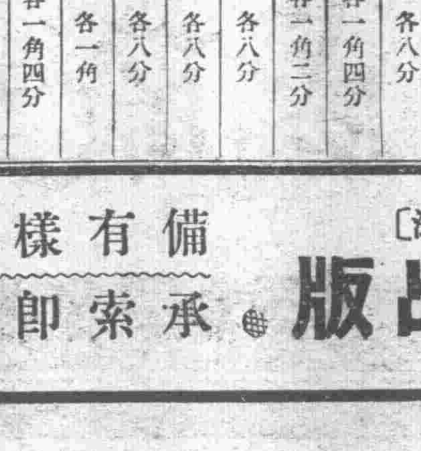

五洲藥房發行　上海及各埠

廣州永漢北路老威藥房　卜八甫普威藥房總經理

介紹何斗燦醫師

何斗燦醫師前任職市內各大醫院歷時已久醫治砂淋具有心得近年更專心研究該症之治法造詣愈深能於最短期間內將該症治愈不須剖割安善異常同人等以何君具此妙術特介紹以告患斯病者　醫務處在本市西關拱日西路廿九號電話一五一九八並置有近代最新式的安全碎石器及膀胱鏡等以助治療之用

區芳浦　黃麟書　彭卓任　陸匡文　程辟金　李鶴齡　同啓

孫中山先生廿年來手札

全套四冊　原價二元　特價一元四角

國內函購加郵費二角　外埠加一元二角

欲知孫中山先生畢生革命事業者不可不閱

代售處：廣州民國日報營業部黃麟生

六次水運舢舨賽辦法
每組限七人艇用中國式 推進器規定祇准用撓扒 賽程二千咪

廣東全省第六次水上運動大會，決定本月廿一日至廿三日一連三天、在廣州水上體育會舉行、關於籌備情形、迭誌報載、現大會以開會之期將屆、查報名參加者男女共 百零五人、至於舢舨比賽、因決定用中國式舢舨，聞此項比賽、各鄉多準備參加、但仍未有報到、現大會爲提倡中國固有舟技起見、特延長報名日期、至本月二十日下午三時截止、其參加舢舨比賽辦法、(一)以七人爲一組、(多過七人、或少過七人者、均不得參加、)(二)舢舨用中國式、由參加者自備 但長度以排錢尺十六尺至二十尺爲限、幷須在開賽一小時前呈由本會驗明、貼記方得與賽、(三) 推進器祇准用撓扒、(四)賽程二千咪

準備參加全運 將舉行國術預選
決定選拔選手三名赴會 廿日開始報名一日選拔

廣東全省參加民廿二年全國運動大會委員會、昨爲討論拔選拳術選手參加全運會拳術比賽問題、特於昨(十七)晨召開談話會討論結果、決定(1)拔選拳術選手三名、赴全運會比賽、(2)定由二十日起開始報名至廿六日截止、(3)定於十月一日舉行比賽、又該會各委員咸以拳術比賽、極易發生危險、爲安全計、亟宜將比賽規則嚴密詳定、細加取締、席間業將各種章則、共同研討、結果決定統將各委員意見交程岳恩綜合草擬提交下次會議通過、即可公佈施行云、

九龍舢舨隊 冒險回港之行程
前日過黃埔昨日下午抵虎門 達到成功返港目的領省獎

九龍舢舨遠航隊、自昨十六日下午一時由東山水上體育會起航、離省後、即於是日下午三時、接到該處長途電話、謂由海軍學校校長劉永誥派員招待、並即邀請該隊於昨晨(十七)在海軍部早餐、至昨日下午始抵虎門、據該隊隊長蔡兆傑、臨離省前、曾對記者宣稱、謂此行遠航到省、純爲本着體育救國精神、爲爭民族之光、今幸成功、此行荷承省中當局軍政要人、題贈獎品、琳瑯滿目、美不勝收、實在愧弗克當、現本隊離省、仍本冒險精神、與波濤駭浪、作最後之爭執、務須達到安返香港後、然後再行乘車來省領獎、現此項獎品、仍公開陳列于西堤某公司、否則萬一爲波臣召去、惟有做一個舢舨遠航隊之犧牲者、(前傳獎品已領、已[illegible]非事實)昨日上午十時半、該隊由黃埔起航後、至下午三時半、駛至長洲砲台附近時、又遇狂風大作、暴雨淋漓、該舢舨隨波蕩漾、逐浪支撐、幸催時未幾、風息雨停、始再行向虎門駛進、已于五時許抵步、當即投刺晉謁要塞司令李潔之參謀長羅隆、蒙李司令招待一切、幷設筵爲之餞別、欵待極優、該隊定期今日上午十時起航、下午三時抵大虎、明日上午可返香港、

全國運動會 訂定各招待辦法(二)
招待與膳食由各部專任辦理 大會晚間舉行游藝以娛會衆

○……膳食辦法……○

一、大會裁判員及選手之伙食、概由本會招待組膳食部、委託承包人辦理之、二、所有膳食費用、除裁判員外、概由自備、三、各單位選手委託膳食部辦理伙食者、膳費概須先付、付過者發給飯票、憑票開飯、不得爭執、四、食堂中菜餚、分下列四種口味、(一)北平菜、爲冀魯晉陝甘及東北等地人員而設、(二)廣東菜、爲粵桂閩等省人員而設、(三)四川菜、爲川湘滇黔鄂等省人員而設、(四)江蘇菜、爲江浙皖贛等省人員而設、(五)膳食價目、分下列三等、(每桌八人)(一)每桌大洋五元、(二)每桌大洋四元、(三)每桌大洋三元、(六)各項菜單、及價目、各單位可隨意選擇、惟須先期派員來京或來園接洽、以免臨時匆促之弊、(七)食場規則另定、

○……宿舍規則……○

(一)本會宿舍專爲裁判員總領隊指導員管理員及運動員而設、其他隨從人員、恕不招待、(二)宿舍房間支配、以報到先後及居之大小爲次序、(三)各團體所攜物件、應自行照管、如有貴重物品、得交會場臨時銀行代爲保管、(四)宿舍內如有患病等情、應即刻通知衛生組、(五)男女運動員不得在臥室會客、(六)來賓訪客應先通知招待組住宿部、由住宿部通知運動員、在會客室內會見、(七)宿舍電燈規定、每晚十時關閉、熄燈後、不得燃燭、(八)宿舍內、應注意清潔、慎防火燭、(九)住宿者應保守公共秩序、熄燈後尤宜肅靜、(十)宿舍內物件須愛惜、如有損壞、應由所屬單位負責賠償、(十一)不得留外客住宿、(十二)房間派定後、不得再行更換、

○……游藝辦法……○

本組欲期大會職員及選手樂而不疲、欣而忘倦、爰訂有游藝節目、大概有電影公映、音樂會話劇及聯會等項、二、游藝時間、規定每晚七時半至九時半、三、地點、暫定中央運動場、天雨另行設法、四、所有電影、均須各公司新片、其他音樂戲劇節目亦敦請京滬、著名藝術團體、參加表演、※※※

今日潮水長退表

初長八時半　極長十二時　初退二時　極退五時

澳南華會水球隊抵省
昨與省南華會誼賽

澳門南華體育會水球隊、經於前日下午抵省、當該隊抵步時、由警察體育會派出吳漢卿、西郊游泳場派陳其松、省南華派勞吉威等、前往碼頭歡迎、查該會水球遠征隊、此次實力異常雄厚、昨日應省南華隊之約、在石圍塘泳場舉行友誼比賽、戰情容日查報、查該隊征省球員名單如下、黃大坤、吳啓洪、胡錦均、林耀唐、蔡澤流、譚志強、陳容光、

翼中杯足球賽 本週起報名
昨已去函徵求隊伍

廣州全市學生抗日運動會聯合會慰勞前方將士委員會、自上學期發起翼中杯足球籌款賽後、經由民政廳長林翼中氏捐出銀杯一座、獎勵冠軍、查當時籌備中、適因各校暑期考試在即、各校學生多准備應試、故改期於本學期舉行、查該會現以各校業經陸續開課、各球員亦紛紛雲集廣州、自應從速籌備舉行、故特推定委員鍾啓瑞等着手籌備、並於日昨去函各球隊徵求參加、定本星期起開始報名、一俟報名畢、即開始比賽、并聞該會以冠軍已有獎品、對于亞軍殿軍等、亦須加以獎勵、昨特商請該會指導員捐贈云、

整個的兒童圖書館用書

系統的小學生補充讀物

小學生文庫

小學校必須購置　家庭中不可不備

全部凡五百册　祇須四十五元

正值預約期間　機會不可錯過

主編者　王雲五　徐應昶

本文庫編輯人　編輯者　周建人　宗亮寰　沈百英　沈秉廉　黃紹緒　蘇繼廎　趙景源　殷佩斯

册數	定價	預約價	郵費	截止期	出書期
第一集五百册 六期[illegible]本	七十元	一次交：四十五元　三次交：先交二十四元 取第一二期書時各交十三元	各行省四元	二十二年十月底	二十二年十月底出二百册 十二月底及二十三年二月底各出一百五十册

商務印書館編印

世界書局最新出版

特價展期　九月三十日截止

本辭典十大優點

取材宏博　本書取材，以世界最著名而又最暢銷之英國牛津袖珍字典，及各大著名字典爲根據，取材宏博，蔚爲大觀。

標音準確　單字以英國袖珍牛津字典注音法及美國韋勃司特注音法爲標準。

編制革新　單字下所有成語，概照字母次序一句一行排於定義例句後，檢查便利。

譯語翔實　定義用中英文兩解，成語注重意譯，諧音單字，先譯其音，後譯其義，與普通字典之僅解字義者迥異。

成語豐富　成語例句，共七萬餘條，遠勝同等字典，故本書名辭典而不名字典。

例句精當　單字定義之後，附例句多條，發揮字義指示用法，故亦可作作文辭典。

前後顧到　定義中所見之字務使亦見於單字，同類字或相關字附有參考互爲佐證。

字數增多　字數共六萬餘，較同等字典增加一萬左右，新名詞無不充分收入。

附錄適用　附略字表、人名表、地名表、不規則動詞表四種，詳明合用。

字體醒目　全書共分八種字體，字體既極優美雅觀，查閱時尤稱便利。

(分裝三種)甲種大本在印刷中

乙種　軟面精裝特種 聖經紙精印　三元八角五分　特價三元

丙種　軟面精裝普通 聖經紙精印　二元八角五分　特價二元

兩種郵費平寄每部各七分五厘如須掛號每部另加八分

特價期內購買每部便宜八角五分

本辭典內容外觀均極優美特印樣本歡迎索閱

和平擴建粵廠落成

大減價壹個月　日期由九月十五號起

化粧品　藥品

批發加一送貨　扣佣辦法照舊

減價時期一律現銀　門市零沽贈送　摩登美人畫又送

新華戲票　中華戲票

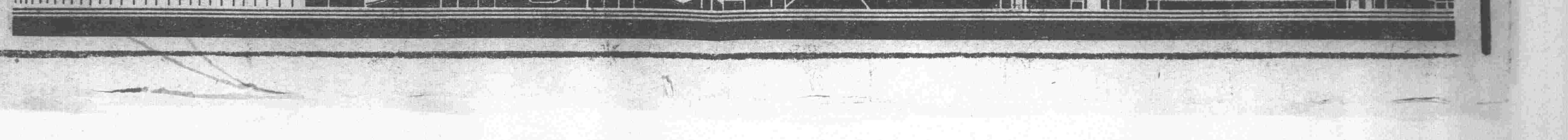

日光電版